京城日報
夕刊
二月十五日(月)
發行所 京城府太平通一丁目 京城日報社

すき燒 料理 水炊 久家

聯盟總會招集の機運漸く高まる
上海調査委員の第二次報告に依つて

【ゼネヴア十四日發電】總會招集を毛嫌ひするゼネヴアの空氣も上海の第二次現地調査委員の報告で著しく動搖し始め臨時總會招集の機運を強める傾向あり

第二次報告書發表
認識不足の再發防止に 我代表部は努力

【ゼネヴア十四日發電】上海調査委員會の第二次報告は十四日到着發表されたが該報告書は支那便衣隊驅逐のため軍隊以外の日本人團體の執つた行動に關しては詳細に過ぎる程でその原因たる支那便衣隊の性質活動に就ては合點がゆく程述べてゐない、依つて我代表部はこの點につき上海から日本側として更に委しい報告を取寄せ認識不足の再發を防止するに努力する筈である

調査報告書の内容

【ゼネヴア十四日發電】上海事件に關する國際聯盟上海調査委員會の第二次報告は本日正午公表されたが第二報告は上海駐在イタリー總領事ツイア伯が署名してゐる、報告の内容左の如し
日本の虹口占領につき虹口一帶は恐怖時代が現出するに至り、公然たる戰爭狀態が數日間に亘つて存在するに至つた、攻撃は專ら日本側に在り、日本軍の公明目的は吳淞の砲臺を占領し、一切の支那軍を上海より相當の距離まで驅逐するにある、虹口に於ける日本人以外の居住民は殆んど全く避難するに至つた、日本領事も亦恐怖狀態に至つた場合自國民の行動が過激に亘つたと容認してゐる、併し其後情勢は改善さるるに至り租界の好ましからぬ日本人も日本に送還された、但し本委員會は日支何れの側が休戰を破つたかを決定することは不可能である

報告は批評的

【ゼネヴア十四日發電】緊急上海調査委員の第二次報告は一月二十九日以來の日支停戰交渉の狀況に關し詳述して居り、之で一先づ終了した譯である、今度の報告は前回に比し批評的であつて聯盟筋の注意を惹いてゐる

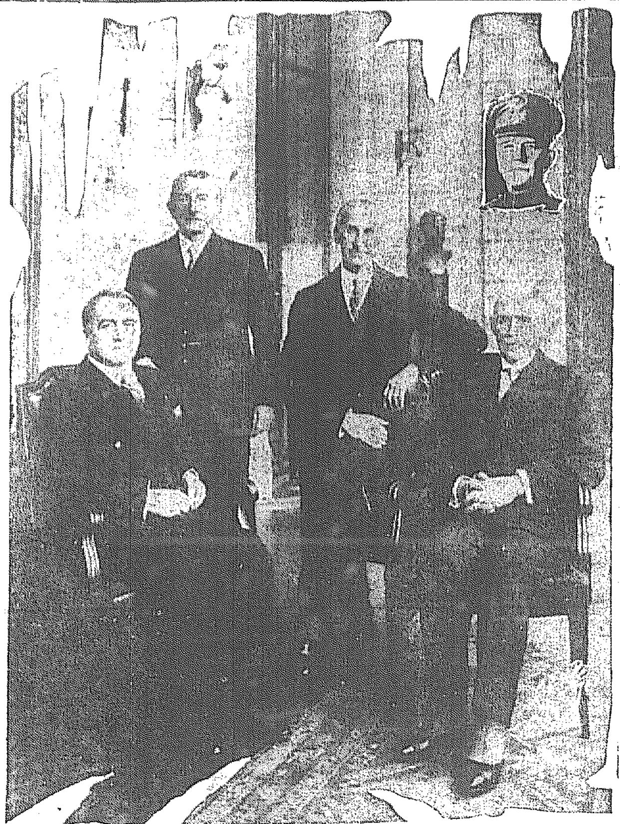

對支調査委員會初顔合

中外の視聽を引いてゐる日支問題に關し國際聯盟より派遣さるべき列國を代表した對支調査委員は已にゼネヴアに於て初顔合せを成した後現地に向け出發した、日本到着は今月末の豫定である。【寫眞は同初顔合の際ゼネヴア國際聯盟事務局にて向つて右よりクローデル將軍(佛)リットン卿(英委員長)シユネー博士(獨)アルドロヴアンデイ伯(伊)】(間揭は米國マツコイ將軍)

中央軍增援
蔡の指揮下に 續々戰線に參加

【上海十五日發至急報】中央軍は愈々出動し第八十八師は第十九路軍總指揮蔡廷楷の指揮下に加はり一部は既に上海に到着し戰線に參加し居り續々增員しつゝあり、又蔣介石は軍政部長何應欽と協議の爲め十四日浦口に向つた

十四日の戰況
陸戰隊發表

我軍は十四日午後三時半ホンキユークリーク對岸寶山路、寶興路の敵陣を掃蕩しトラックで退却した、又午後七時半頃江灣路方面の敵より砲擊し來つたので我軍も野砲を以て直に應戰した横濱路以南異狀無し

敵の彈藥庫を完全に爆破

【吳淞十四日發電】我陸軍は今日午後の空襲で吳淞の西一哩の縣正門外にあつた一つ殘存の敵の彈藥庫を完全に爆破した

最後的通牒で支那軍撤退要求
應ぜねば我軍は徹底的に膺懲す

【東京電報】植田○團は上海上陸完了と同時に暴戾なる第十九路軍に對し最後的通牒で一定地域外へ撤退を要求する筈で彼が肯くまでこれに應ぜぬ場合は全力を擧げてこれを徹底的に膺懲する事となつた、尙は我軍は暴兵を一掃し事態平靜に歸せば急速全部撤退の筈である

上陸の植田○團 各所に分宿
部隊長會議を開く

【上海十四日發電】植田○團は十四日午前十一時上陸を完了、一部は直に吳淞に向つたが他は大日本紡、鐘紡、東洋紡其他に分宿待機中である、午後二時から公大紡の司令部で○團長以下各部隊長會議を開いた

田代少將 臨時參謀長となる

【東京電報】支那公使館附武官田代皖一郎少將は臨時に第○師團參謀長となつたので南京駐在參謀本部附雨宮巽中佐は公使館附武官代理を命ぜられた

支那軍への撤退要求
二、三日後となる

【上海十四日發電】植田○團長の支那軍撤退要求は準備の都合上二、三日後となる模様である

馮玉祥の大刀隊
昨夜上海に向ふ

【南京十五日發電】第五十四師の一部と馮玉祥の大刀隊は十四日夜上海に向つた、閲兵隊は移動する模樣なし市中人心やゝ落着き平穩である

蔣介石
自ら上海に入り事件解決に努力か

【南京十五日發電】蔣介石は十四日入京羅文幹、何應欽等と上海事件につき協議し蔣自身上海に行き問題解決に努める模樣で本日も協議する筈である

新任ペルシヤ公使京城通過

新任駐日ペルシヤ公使カマル・ヘダヤット氏は夫人、令息同伴昨十四日午後五時五分京城驛通過東上した(寫眞右端が公使)

京日春秋
候補七百十五名

立候補の屆出もいよいよ締切られたが、總數七百十五名と註せられてゐる。前回に比しても減少してゐるし、前々回に較べると、甚だしく減少してゐる。何ほ此の數字から、幾人かの取消者が現はれるかも知れぬとすれば、第十八回總選擧は前に於て頗る緊縮されたわけである。

◇

候補者の質に於て優ぐれてゐるならば、數は問題ではない、頭數ばかり增したところで、泡沫候補の押合ひであつては意味をなさない。これでも定員から觀れば遙に多いのであるから、競爭は相當に猛烈であるに相違ない。

◇

世間が不景氣で、金があたりにダブついてゐると、黨としても、個人としても、選擧費の集り具合がいゝから、自然猫も杓子も押し出すことになる。それでも定員に動きはないから、結果に於ては同一であつて、むしろ選擧をお祭騷ぎとするに過ぎない。觀方に依れば不景氣が選界を淨化したとも謂へる。

◇

全國で無競爭が十區、三十六名となり、政友二十四名、民政十二名といふことである。一兩日して正確な調査が出來たら、或は此の數字に動きがあるかも知れない、が今のところ先づ斯う決つてゐる。之を政派別に眺めると

政友 三百五十二名
民政 二百八十一名
社民 十五名
大衆 十三名
安達派 十一名
革新 三名
中立其他 四十名

といふ割合である。この中で、社民か大衆かは多少の當選者が現はれるであらう。彼等が時局に鑑みて、國家社會主義への傾向を見せたのは、無産陣營としては頼みである。勞大は恐らく全部に近く浮ぶ者を豫想するさへ困難である。革新黨も一名か二名といふところであるが、先づ確かなのは一名であらう。安達派の運命は豫想を許さない、或は政民を除いた群小組の中では安達派の浮かぶ數が首位を占めるかも知れぬ。

◇

中立候補は稀い、政民雙方にひつかかりのある者が濟み、當選後正體を現はす怪物もかくれてゐるわけであるが、要するに稀い。勝負の興味は、何んといつても政民兩派の決戰である。もし政友が絕對多數を占めて、朝野其の地位を代へるとすれば何も問題はない。政民兩派の差が僅いとなれば、假りに政友が勝つても、內閣の基礎は餘り強固なものではなくなる。若し形勢逆轉して、安達派の少數と中立の誰人かを合した其の一派が、朝野兩黨の中間にあつて、往年明政會が試みたやうな進退が出來るとしたら、事は甚だ面倒になる。

◇

一切が、議論では埒のあかぬ問題である。このところ數日、悲喜こもごもの夢を玉手箱に秘めて、靜かに開票の日を待つとしよう。

滿蒙新國家
統一會議は奉天に於て開催
準備今や全く成る

【奉天十四日發電】長春で開催される事となつてゐた新國家統一會議は愈々奉天で開催される事となつた、臧奉天省長の招請で急遽吉林を出發した熙洽は十四日夜來奉し張景惠、馬占山又十五、十六日と引續き來奉する筈で、新國家組織の討議を進める東北政務委員會は茲に成立し歷史的建設會議は愈々來る十七日より開催さるべく見られるに至つた

熙洽入奉

【奉天十四日發電】吉林省長熙洽は吉林省政府各廳長及長春市長以下從者二十二名を率ゐ十四日夜十時三十分奉天に乘り込み大和ホテルに入つた、四、五日間滯在し臧式毅、張景惠、馬占山等各省首腦部と滿蒙新國家建設に就き協議する豫定である、熙洽は語る

今度來たのは本庄軍司令官に挨拶をするのが主たる目的だが滯在中に臧式毅、張景惠、馬占山等各省首腦者と會見し新國家の建設に就いて協議する豫定である、各地に○○する匪賊も大體討伐された、今日一日も早く新國家を組織し民心を安定することが必要である、新國家を如何するかに就いては各省代表會議で協議し、又民意に問はねば決定出來ぬが、滿洲の人民は既に軍閥政治に飽き○○○の出馬を希望してゐる模樣で○○○を推戴して立憲○○になるだらう

在滿同胞

救濟事務に本府から增員
十六、七名を在滿各地の領事館に配屬する

在滿避難同胞一萬五千人の救濟については本府側に於て總督、外務、拓務各關係當局に於てそれぞれ最善の努力を拂つてゐるが在滿同胞問題に關する限りは何といつても本府が中心になつて救濟策を講ずる必要あり、これが打合せのため一日歸城した穗積外事課長は昨夜具體案を携へて再び赴奉した。その結果從來とかく手不足を感じてゐた避難民事務に携はる職員を更に十六、七名臨時增員することになつたがこれら職員は本府事務の關係上主に鮮語通譯を選ぶことになるものの如く旅費支出方法の決定を待つて近く出發、滿洲各地の領事館に配屬される筈である。なほ本府としては在滿同胞の根本的救濟をも研究中でこれがため四月から本府事務官六人、通譯官二人を初め技術者、囑、雇員等に亘り數十名の職員を增派、同胞保護事務に萬全の策を講ずることになつてゐると

在滿同胞の農業實情調査
本府から石塚技師其他出張 渡邊局長も渡滿か

既報の如く本府當局では在滿同胞の今後における農業保護策につき慎重研究を重ねてゐるが近く同地の實情調査の爲石塚技師その他數名の技手を出張せしめることになつた。なほ都合によつては渡邊殖産局長も滿洲に出張する意向のものゝ如くであるが斯くて在滿鮮農同胞の農業保護策樹立もいよいよ積極的にその第一歩を進めんとするに至つてゐる

上海方面派遣の全陸軍の各部隊
二期に分れて派遣

【東京十四日發電】上海方面派遣の全陸軍部隊は二期に分れて派遣されたが先發部隊は○○○○○の久留米○○○團管下の混成一箇旅團後續部隊は○○○○○の金澤第○師團の外東京○○○團の○○隊、東京○○學校○○○隊、名古屋○○團の○○○隊及○○○隊の各若干

引翔鄕を占據
林○隊の戰勝 上陸第一步

【吳淞十四日發電】十四日吳淞に上陸した金澤○團の林○隊は午後二時飛行隊掩護の下に敵を擊破して午後五時引翔鄕を占據し第一回の戰勝をなした

太田臺灣總督
十四日夜入京

【東京電報】太田臺灣總督は十四日午後九時二十分東京驛着で入京した、進退問題は頗る注目されるところであるが今明日中に辭表を提出するものと見られてゐる

有田公使通過

オーストリヤ公使有田八郎氏は本省よりの招電に接し、去月廿五日任地を出發夫人令孃同伴、シベリヤ經由急遽歸朝の途に就き今十五日午前十時京城驛を通過したが車中往訪の記者に左の如く語つた

歸朝したら外務次官に就任するとか、奉天總領事に轉任するとか新聞辭令を頂いてゐるが自分の方が却て判らない。全く本省の招電で歸朝するまでである

◇

オーストリヤは世界戰後は全く力のない國となり、歐洲の動きもそこからはよく見透せなかつた。國際聯盟の仕事には初めは携つたが最近の理事會即ち上海事變の討議されたものや軍縮會議は新聞で概略を知るのみである。然し昨秋の理事會で芳澤外相が日本を不利な立場から滿洲の實狀を知らしめて有利な立場に置いた努力には全く感激した、軍縮會議には自分は全く門外漢であるが、世間が云ふ程會議の前途を悲觀することもあるまい、目下は各國全般的軍縮論を高調し、徐々に細節に入つて行くと云つた狀態にあるらしい

なほ氏は山本農林大臣實弟であり、多年支那各地に駐在歐亞の要職にあつたこともあり時局多端の折柄芳澤外相を輔けて外務次官就任の噂が專ら高い(寫眞は公使夫妻と令孃)

本府辭令(十五日附)

釜山地方法院統營支廳判事 本府判事 植原一郎
補大邱地方法院安東支廳判事
豫審掛を命ず
光州地方法院順天支廳判事 本府判事 岩島肇
補京城地方法院判事
釜山地方法院密陽支廳判事 本府判事 咸泉昱
補光州地方法院順天支廳判事
淸津地方法院城津支廳判事 本府判事 景藤一郎
補前津地方法院惠山鎭支廳判事
平壤地方法院鎭南浦支廳判事 本府判事 津田猛哉
補公州地方法院洪州支廳判事
豫審掛を命ず
京城地方法院判事 本府判事 石原令朝八
補平壤地方法院安州支廳判事
釜山地方法院密陽支廳判事 本府判事 武藤將之助
補大邱地方法院慶州支廳判事
豫審掛を命ず
全州地方法院井邑支廳判事 本府判事 園泳
補平壤地方法院判事
京城地方法院仁川支廳判事 本府判事 金
補光州地方法院群山支廳判事
釜山地方法院統營支廳判事 本府判事 殷
補釜山地方法院判事
釜山地方法院馬山支廳判事 本府判事 徐廷
補公州地方法院洪城支廳判事
京城地方法院仁川支廳檢事 本府檢事 堤良明
補光州地方法院木浦支廳檢事
釜山地方法院密陽支廳檢事 本府檢事 久保田順市郎
補公州地方法院忠州支廳檢事
平壤地方法院鎭南浦支廳檢事 本府檢事 曾川雅彥
補海州地方法院瑞興支廳檢事

遞信局辭令(二月十三日附發令)

朝鮮總督府遞信事務官 渡邊晉二郎
遞信局經理課長を命ず
遞信局保險監理課長兼遞信局保險業務課長朝鮮總督府遞信事務官 高松順茂
遞信局保險業務課長兼務を命ず
遞信局監理課長兼遞信局保險業務課長兼務を免ず 遞信

池田警務局長 十六日朝歸任

滿洲各地を視察中の池田警務局長は明十六日午前七時二十分京城驛着列車で歸任することになつた

穗積外事課長 十四日夜奉天へ

在滿同胞救濟に關する具體策打合せのため一日歸任した穗積外事課長は十四日午後十時四十分京城驛發列車で再び赴奉した

神宮參拜(十四日付)

總數一二四四人▲內譯內地人九八八人▲朝鮮人二五六人▲團體神宮早起會員四三人▲步兵第七八聯隊第一中隊二六人▲前年度二七二八人

人

▲渡邊豐彦氏(東京駐在鮮銀理事)總會出席のため十五日朝入城、二十日頃歸東の豫定
▲三宅右納氏(東京公立善隣普通學校長)十四日入城備前屋へ
▲水野重功氏 京城地方法院檢事正水野重功氏嚴父重慎氏は病氣中の處十四日午後正午府內仁義洞官舍に於て死去された、享年七十一歲葬儀は十七日午後四時葬列途中行列を廢し府山東本願寺に於て告別式を執行

あすの天氣(16)

高氣壓は北滿から朝鮮に擴がり日本海及び四國沖には低氣壓がある北西部は晴れ其の他は曇り明日は次第に天氣が良くなる

豫報 曇後晴
昨日最低 零下 [illegible]
今日正午 [illegible]

茂平次兇狀 四面にあり

主婦之友 三月號で大評判の 四大附錄

▲毎號豐富な大附錄を添へて大評判の主婦之友は三月號に於て遂に思ひ切つて四大附錄を贈呈したので雜誌界空前の大奉仕として大人氣です。▲附錄だけでも二圓では買へないだらうといはれるほどのスバラしいものを無代で贈呈致します。▲四大附錄贈呈で今から非常な大評判です。おそくなつては賣切れます。御面倒でも御近所の書店か發行所へ今のうちに御註文くださいませ。

定價は平常通り五十錢

(第一附錄)お菓子の作方百種
(第二附錄)子供通學服の型紙
(第三附錄)メートル法の速算器
(第四附錄)お雛さまの大畫幅

卅一日發賣
東京神田駿河臺 主婦之友社

職業を離れて フレンドにならう
聖公會の神父アーノルドさん
異國村を訪ねる (A)

貞洞、平洞、杏村洞の一帶に所謂外人部落を作つて各國の外人が各國の風俗、風習、習慣でもつて附近の空氣を織り込み、赤はげの山を背景に獨特なエキゾチツクな情緒を漂はしてゐる、コスモポリタン、遠い異國から父や母、姉妹などと別れて故郷を遠く住む彼等は淋しいのではないか知ら、併し彼達はこの外人部落に高貴なインターナシヨナルクラブを構成して、何時も樂しさうに和氣藹々の雰圍氣を醸してゐる、記者は彼等を戸別訪問して直接コスモポリタンの語る言葉を聞いた

貞洞三番地の聖公會に十五年前から朝鮮に住み　只管神への道に全身を捧げてゐる神父アーノルドさんを訪れた、彼はロンドンを去る六十哩の、とある平和な村に生れ成長してケンブリツヂ大學の神學部を終へ、憧れの東洋を訪れた、そして四十二歳に至る今日まで獨身を續けてゐる

『淋しい事はないですか』と問ひかけた『宗教家は淋しい事はない』と答へた、併し神父であるアーノルドさんが、單なるありふれた迷信的な教風を固執してゐる宗教家でないといふ事をアーノルドさんの横顔から知る事が出來る、さすが英國の紳士でありケンブリツヂを出なくては紳士ではないといはれた英國の紳士だとうなづかれた主客の緩和しなかの論のあるアーノルドさんとの會話だ

『貴男は何處の學校を出られましたか』

『メイヂ、ユニバーシテイです』

『ほゝ明治製菓より名高いですね』何んとほがらかな流暢な日本語を聞かされたんだらう

◇

アーノルドさんは記者に煙草をのめとピヂヨンを出した、そして『私は政府を助けます』と自分も一本を取り出してプカプカとやり出した、『アーノルドさん、何か時局問題でも語つてくれませんかケンブリツヂの紳士は時局を語るに聰明な見解を下されると思ひます』『カナダのラグビー軍は最後に敗けましたね』『それはスポーツの御話ですか』『いや日本軍は多端な時局問題をかくしてかたづけて行くと思ふんです』『恐れいりますございます』と記者は感銘の言葉をのべた、話してゐるとアーノルドさんの朗らかな、こだわりのない會話ぶりに何んとも言ひしれない親みを感じさせた

◇

そして記者と別れを告げる時、アーノルドさんは『私が神父でなくあなたがヂヤーナリストでなくビヂネス以外に立つたフレンドシツプで今後御交際を願ひます』と握手を求めた、アーノルドさんは總督外事課の翻譯をしてゐる（寫眞は神父アーノルドさん）

自動車の御用
○圓タクの元祖 ○時間の正確 ○新車常置 ○驛前
京城驛前 朝日自動車商會 市内タクシー部
電本八二・三三八六

淺間山爆發
大被害はない

【前橋電話】暫く沈默してゐた淺間山は十五日午前七時頃大爆發を爲し群馬、長野兩縣方面は灰塵震動し噴煙は前橋方面に流れ同七時五十分から九時まで前橋地方に降灰があつたが目下の處大被害はない見込みである

西平壤驛附近で 若い男女の心中
二人とも京城の者
女はカフエー女給

十五日早朝西平壤驛を去る一里の地點で列車を目がけて飛込み情死を遂げた若い二人の男女があつた、男は京城黄金町一丁目門脇一郎(三)、女は平壤府内カフエー・ライトの元女給氷山カツ子(二)と判明したが、女は曾て京城水標町のカフエー・ミツワにゐたとがあり、その頃から二人は馴染みを重ねてゐたものらしく、その後カツ子は昨年十一月まで西部ライトに女給勤めをしてゐたが病身で、金に詰つてゐたので、男が同情して平壤まで出掛け、遂に世をはかなんで情死を圖つたものと見られてゐる

カツ子はそれに同情して心中をとげたものらしくカツ子の朋輩は二百圓位しかないらしい

女は十四日朝 姿をくらます
男の病氣に 同情してか

【平壤特電】平壤府壽町カフエーライトの女給悶屋縣生れ氷山カツ子(二)は十四日午前九時半頃姿をくらまし同カフエーでは極力行方捜査中のところ十五日午前八時二十分平壤府外京義線西平壤驛と西浦驛との中間で京城府黄金町門脇一郎(二)と轢死心中をとげてゐるのを發見された、カツ子は昨年十一月京城から來たもので一郎とは京城時代に馴染んだものらしく一郎は肺結核にかゝつて居り、カ

店のクヰンだつた 男はあつた
昨年十一月平壤へ
ミツワの女將語る

いとし男と線路のつゆと消えた氷山カツ子(二)につき彼女のサービスしてゐた水標町カフエー・ミツワを訪れるとたおかみさんは『あの女が心中しましたか』と驚愕しつゝ語つた

昨年の春ヒロツクリ私のところに來て雇つて呉れといふので其ま〻使つたのですが、何でも郷里は廣島の女學校を卒業して補習師範にもつとめて流れ〳〵て京城に來て花月支店にゐたといつてゐました、小柄なおとなしい女で顔も美しく、しかも女學校出だけに教養もあり。何でもよく心得てゐるので忽ち店のクヰンとなり、朋輩とも大變仲がよく姉も妹のやうに可愛いがつてゐました丁度十一月の中頃『京城にゐると都合が悪いので何處か行きたい』と願ひ出たので手離すのは惜しいと思ひましたがその頃愛人との關係がもつれてゐるとをよく知つてゐたものですから平壤へ紹介してやつたやうな譯ですこちらではミヤ子といひ愛嬌なおとなしさがお客さんに氣に入られてゐました相手の門脇といふ人は全然知りませんけれど、人深い仲の青年がゐたのは事實です平壤に行くときはどうもつきまとふ男がうるさくて逃げ出したやうにいつてゐました、更も角心中なんかするやうな女ではありませんが、惜しいことをしたものですとおかみさんは心からくやみをいつてゐた

男は僞名か
身元は不詳

情死をとげた男、門脇一郎(二)の住所たる黄金町一丁目二番地を訪ねたが同番地には門脇といふ姓はなく或は僞名ではないかといはれてゐる

春さびし　(けさ京城驛で)

お守と千人針
技藝一年生が

府内初音町七十三番地目名子勝治氏長女依子さんは目下技藝女學校一年生であるが昨十四日夕刻滿洲派遣部隊に出頭し、千人針と京城神社お守を添附し出征軍人に送つて下さいと云つて立歸つた、放課後三越前や丁子屋前で道行く人に針を入れて貰つたものである

茅野氏等の 遺骨奉天へ
けふ告別式

【奉天十四日發電】ニユース報道のため職に殉じた茅野大毎特派員及渡邊山口、所、加藤四氏の遺骨は十四日午後四時四十分遺骸に護られて錦州から奉天に着いた茅野氏の告別式は十五日午後一時から二通監の慰靈式は十六日執行の筈

[illegible] ケ谷に [illegible]

出動警官へ 盛んな慰問

滿洲事變の不備を補ふため、去月京畿道から警官二百余名を急派し目下

上海事件映畫第一報
十六日夜本社來青閣で スキー映畫と共に公開

午後七時より

上海事件、春の立山、銀盤に描く、ホワイトパラダイス、スキー大會、講演…『スキー場を巡りて』笹川英三郎氏

【入場無料】

【但整理料十錢】

主催　京城日報社

内地へ還送の 戰傷病者
義手義足を要する
第一回の二十八名

事變發生以來滿洲の各地で勇戰奮闘し遂に名譽の負傷を負ひ或は病に罹つた勇士は滿洲の衛戍病院から朝鮮の衛戍病院に後送せられ昨年十二月以來懇切な治療と親切な一般人士の同情慰問とにより已に其の一部は全治退院したけれども、他の一部特に整形的處置、義手義足を要するものは中央部からの指示もあつた爲に内地衛戍病院に送ることとなつた、殊に此の義手義足を裝着するといふことは職工技術の關係上朝鮮でこれを行ふよりも東京でする方が有利であるためであると　來る十七日午後九時五分京城驛の列車で平壤衛戍病院から二名、龍山衛戍病院から二十五名計二十八名が第一回の内地衛送として出發することゝなつた、これ等の患者は素より全部は義手足を要するのではないが先づ臨島衛戍病院に後送せられ次でその中若干が東京第一衛戍病院に行くこととなるのである第一回後送の患者は左の通りである

步兵第七十七聯隊　戰傷三名
步兵第七十八聯隊　戰傷三名
傷一名
騎兵第二十八聯隊　戰傷一名
野砲兵第二十六聯隊　戰傷一名
陳傷四名、平病一名
工兵第二十大隊　平病一名
步兵第七十三聯隊　平病一名

安奉線安東驛元山町の會館に出頭し金一封を託し去つた、これに對し吉林駐在部隊長は非常に感謝し、これ等の寄附金を以つて直に煙物、點字、書籍等を購入し滿洲に送ることになつた次いで朝鮮軍司令部では將官の激務に感激し近く慰問品を總督府内務部長、京畿道警察部長その他京畿道警官一同よりも慰問の方法を講ずる計畫等あり、慰接將官に對する感謝同情は今や愈熾烈となつてゐる

一般人士の將官に對する後援は益々あるが、この急援に際し鮮内一般慰問品として現れて來た。去月瀨援警官が正に京城驛プラツトホームを離れんとする時、突然現れた無名氏は雉羽代にでもと金一封を列車内に投込み混雜中に姿を消した。昨日亦々無名氏が東大門

間島の大馬賊團 二隊に分れて南下
王德林配下の一千三百名
兩市街地目指して

【間島特電】既報王德林配下に屬する一千三百の大馬賊團は、支那側軍憲に全く戰意なきを看破したものゝ如く十五日未明總員を二分し一隊は百草溝へ、殘る一隊は頭道溝子市街地を襲撃すべく南下中である、支那側軍憲は大動搖を來し我が總領事館警察も愈々非常手段をとることゝなつた、賊團の勢力小銃九百五十、機關銃三門と傳へられるが詳細不明である

三勇士の遺骨 今朝内地へ
淚をそゝる……
遺兒のあどけなさ

滿洲事變の戰闘に名譽の戰死を遂げた湖南部隊故中村少佐、八田二等軍醫正、江間上等兵三勇士の遺骨は五日午前六時五十分湖南から京城驛到着直に樓上貴賓室に安置され軍部關係者の燒香あり、同十時林軍司令官、兒玉軍參謀長、牛島參謀(?)木村局長、松本知事、井上府尹はじめ愛國婦人會、在郷軍人團其の他多數團體の見送りを受け、遺族に護られつゝ釜山に向つたが中村少佐の遺兒が見送り人の多いのに打興じてゐたのは一同の同情を惹いた（寫眞はけさ京城驛に到着した三勇士の遺骨）

連絡船で オギアー
乘客一同が 金一封

【釜山】十四日午前八時釜山入港の連絡船昌慶丸の三等船客李正苗(二)は慶尚北道醴泉郡甘泉面へ歸省の途中であつたが、午前三時半頃船内で俄に産氣付き玉のやうな男の子を分娩したので修理田船長名付親となつて部昌衞と命名し船員一同と乘客からお祝ひの金一封を贈られ釜山にて休養の後出發した

殘留力士の 出場申合せ
春場所に

【東京電話】玉錦、能代潟、武藏山等殘留幕内力士十二名と幕下力士等は十四日午後一時部島部屋に集合二十二日からの本場所に歸つて出場することを申合せた

冬季オリムピック
アメリカ優勝
次位はノールウエー

【レークプラシツド十三日發電】冬季オリムピツク大會のプログラムは十四日の四人ボツプスレーを殘し全部終了した各國得點は左の如く

アメリカが優勝した
アメリカ　八八點
ノールエー　七七點
カナダ　四九點

ホツケーは カナダ優勝

【レークプラシツド十三日發電】冬季オリムピツクアイス・ホツケー決勝戰はカナダチーム對アメリカチームで行はれたが二對二で延長戰に入り、遂にカナダチームは優勝した、五十キロクロスカンツリースキー競走では左の如くフインランドが優勝した

一着　サリネン（フインランド）　四時間卅八分
二着　ヴアイノ（リトアニア）
三着　ラスタスツーエン（ノールウエー）

自動車の事故二件

▲十四日午後五時十五分頃劍路三丁目派出所前で若草町四ノ四日世萬（二二）の運轉する自動車と需昌洞一三六不老商會配達會 偶換（二二）と衝突被害者金は左手關節及右足膝に擦過傷一週間の負傷を負ふた

▲十四日同時刻長谷川町京城タクシー運轉手鄭讀吉（二二）が第二高等普通學校門前を徐行中自動車の後方に當年八歳の任泰淳と云ふ子供が飛付き悪戯をして墜落し二、三日程度の輕傷を負ふた

松の木で 首吊り
懷中には戸籍謄本

十四日午後五時頃府外高陽郡延禧面延禧里裏山の松の枝に細ひもで首を吊つてゐる朝鮮人男を發見、同人のものらしい戸籍謄本を懷中にしてゐたが、それによると府外陽州郡江東面同里都邑洞治十二年生とあつた

馬あばれる
勞働者負傷

十四日午後三時過ぎ高陽郡崇仁面新設里原馬の騎手東西周作（二）が敦岩里方面より馬をひいて同所を通行中、何に驚いたか突然馬が暴れ立ちになつて折柄通行中の同里三七二勞働者金德鍊（二）を蹴り倒し下顎その他に負傷させた

春の銘仙新柄
鹽瀬變地丸帯
羽二重片側帯
こつた柄。しぶい柄。他にない柄
京城 [illegible]

眼科 耳鼻咽喉科
荒川醫院
京城本町二丁目（明治製菓裏）
荒川正雄
電話本局一五三四番

頭痛にノーシン

たんせきぜんそくの最良薬
龍角散

北海道産 純良 眞珠印バター
眞珠印 "NITTA" TRADE MARK
全鮮百貨店食料品店にあり

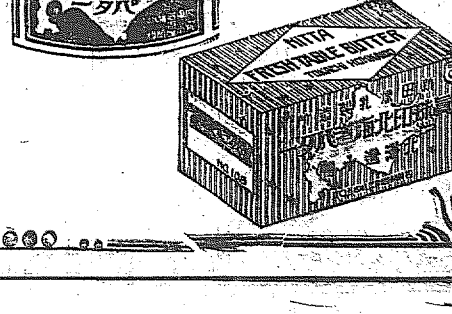

構造堅牢、壓力強大
牛田式噴霧器
果樹、蔬菜、園藝、消毒用
型錄進呈　在庫豐富
朝鮮總代理店
合資會社 泰明商會 京城出張所
京城府黄金町二ノ一八一
電話本局三三〇一番

型ハ最新、設備完全ナ製造直賣元へ
高級 アート萬年筆
京城本町一　米澤萬正堂　電本四〇一六

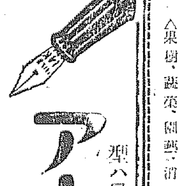

三百余年の歴史と
聲價はヒゲタ醤油の
品質卓絶せる生きた證據です
ヒゲタ醤油
謹謝呈上
醤油に對する希望と感想を募る
一、「ヒゲタ醤油」としてより良き完成を期する爲に醤油に對する皆様の御希望や御感想を承つて参考に致したいと存じます左記によつて御應募を願ひます
一、本廣告を御覧になった新聞名
從來御使用の醤油とヒゲタ醤油御使用後の忌憚なき御希望と御感想
宛 東京市日本橋小網町 ヒゲタ醤油出張所 感想募集係

父重慎儀豫テ病氣ノ處藥石効無ク本日正午死去致候ニ付辱知諸賢ヘ謹告仕候
追テ葬儀ハ來ル十七日午後四時半途中行列ヲ廢シ南山町東本願寺ニ於テ執行可仕候
昭和七年二月十九日
京城府仁義洞官舍第二號
男子 水野重功

院長醫學博士植村俊二
レントゲン科 外科
植村病院
京城永樂町二丁目
電話本局二七〇〇・二九〇
副院長 松永信哉

修繕は安くてうまい
竹内時計店
南大門通二(青木堂西)
電本四二一番

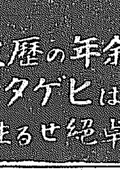

外務社員招聘
京城府南大門通二丁目
日本生命支店

淋病 黴毒
チエ診療所
京城明治町二ノ一〇
電本二三五二番

六〇六號
金二圓五十錢

京城第一自動車學校

財團法人 京城電機學校 生徒募集
▽電氣部 豫科、本科 ▽土木部 豫科

京城高等豫備學校 生徒募集

京城藥學專門學校 生徒募集
電話本局一六四四番

スポーツ 月曜

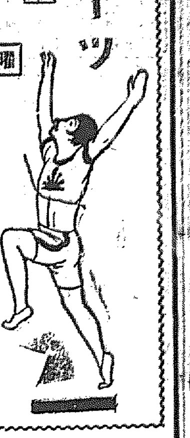

存廢の岐路に立つ朝鮮實業野球聯盟
解消說もあつたが 規則を改善して存續されん

朝鮮實業野球聯盟の解消問題に關しては既に報道の通りであるが既に一ケ月を經過した今日何らの回答なく聯盟中央理事會では理事お[illegible]來月末の期限期となつてゐる關係上其回答を急いで居る七日迄に同九日までに回答なき場合は中央理事會に一任されたものとして總てを斷行すると期限を附して回答を迫つた、然るに十四日に至るも一箇所も回答をせず十五日の期日までに全部の回答が揃ふや否や疑問とされてゐる。この解消を中心としシーズンを目前に各方面から注目されてゐるが去る一日平壤實業野球聯盟松島氏入城し聯盟理事長長谷部氏と會見解消問題に就いて懇談を重ねたが地方聯盟理事としての松島氏の意見は解消反對の模樣であつたが他の地方理事も松島氏と意見を同じうするものと見られ可成りた聯盟意見を待つてゐる模樣であるので聯盟中央理事會はこの意見に徵し存續の態度であるが一度解明したこの決議案を引込める譯にも行かず苦境に立つてゐるが何れにしても改善すべき時期にあり規則の大改革をなし朝鮮實業野球聯盟は存續するものと觀測されて居る

湖南聯盟は無關心の態

【全州】朝鮮實業野球聯盟解散に就いて本部では既に各地加盟チームに通知してその意見如何を待つてゐる狀態と傳へられて居るが、當地全州體育協會野球部には何等の通知もないが、全州、群山、裡里、木浦、大田は既に昨秋湖南體育競技の[illegible]における湖南支部たる太田の提唱に贊成すると同時に湖南聯盟を組織脫退して居り從つて直接に京城における本部とも既に疎遠關係の形となつて居り右四地は頗る無關心の狀態である

外來チームに「全京城軍」
京城實業野球聯盟の理事會できまる

京城實業野球聯盟はこの近年不振を續けてゐたが昨年末から組織上に改善すべき點が多々あるとの議が起り最近の理事會席上で根本方針を改正したがその一部として從來の聯盟理事會個人主義を改めて開放し數年來『全京城』などの組織に就いて理事會は極力反對してゐたが本年から『全京城』のピックアップチームを組織することゝし外來チームに衝ることゝなつた但今は六大學リーグ中から[illegible]從來は京電、殖銀、遞信、鐵道等聯盟といつたゲームが續いて行つたが敗退してゐる。その爲め外來強チームには勝てないものと一般ファンは斷定さへしてゐたが、本年からは各チームから一、二名を推薦してこれにあたらせ一回は必ずこのピックアップチームを出場せしめて今までの敗戰を雪辱せしむる意氣であり都市對抗試合の如きは在城チームの外にこの『全京城軍』を出場せしめて京城からは六チームとすることゝした

銀盤上に躍る女王

第二回冬季オリンピック大會のスケート競技の覇權、女子フィギュア・スケーテングには諾威の生んだ不世出の氷の女王ソンヤ・ヘニイ孃の白鳥の如き洗練が觀衆を魅了しつくすことであらう。ヘニイ孃、本年廿二才の妙齡、十代にして既に世界女子フィギュア・スケーテングの選手權を得て以來唯一人もその王座を降りぬといふ常勝ある記錄の持主で、近來益々圓熟の境に入りつゝあり技功は正に天衣無縫の趣あり、雅すべきや、スピードとデユーレーションと[illegible]微妙なる操合の妙な運動とは、氷上藝術の極致を現はしてゐる。（寫眞は、ヘニイ孃の巧妙なスケート・ジャンプ）

伊、芬兩國選手を招聘して對抗陸上競技
朝鮮體育協會に於て計畫 ☆—今秋までには纏まる見込み

全日本陸上競技聯盟では國際オリムピック大會の終了後伊太利陸上聯盟選手約二十名を招聘することに決定したがこれと同時に芬蘭陸上選手の來朝も確定し、日、伊、芬の三國對抗陸上競技大會が[illegible]で開催されるが朝鮮體育協會では來朝する伊太利、芬蘭を招聘し內鮮、伊、芬の對抗陸上競技大會を開催すべく目下計畫を樹てゝ日本陸上競技聯盟に交涉を進めてゐるが大體に於て競技會開催の可能性があり協會では近く神陸委員會を組織し具體案を作成することゝなりその方法を研究されてゐるが昭和四年京城に於て擧行された日獨競技の如き方法をもつて內地一流選手と朝鮮軍、イタリー、フインランドの對抗とするか內鮮、伊對抗或は內鮮フインランドの對抗競技が行はれるものと豫想されてゐる

朝鮮軟式野球協會
內容充實す

本社後援に依る朝鮮軟式野球協會の大會は漸次內容を一新し全鮮的のものとすべく昨秋以來協議を重ねてゐたがいよ〳〵左の規定を定め期斯發展の爲めに邁進することとした

朝鮮軟式野球協會規定

一、本協會を朝鮮軟式野球協會と稱す
二、本協會の目的は鮮內各方面に於ける軟式野球團體と連繫を保ち軟式野球の健全なる發達を圖り好球家相互の親睦を圖るものとす
三、本協會に前條の目的に贊同する有志及團體を以て組織す
四、本協會は其の本部を京城に置き地方に支部を設く（本部事務所は京城府明治町丸善運動具京城出張所內に置く）
五、本協會に左の役員を置く
顧問 若干名
常任幹事 二名
幹事 若干名
六、支部の設置又は廢止等に關しては本部の承認を受くるものとす
七、本協會は每年一回京城に於て朝鮮軟式野球大會を行ふ

朝鮮軟式野球大會規定

一、本協會主催朝鮮軟式野球大會は本規定に依り行ふものとす
二、本大會に出場するチームは朝鮮に定むる豫選區に於て優勝したるチーム及本部の推薦したるチームを以て之に充つ
三、選手資格本大會に（豫選を含む）出場する選手は學生及朝鮮實業野球聯盟選手を除きたる者に限る
四、本協會使用球は本協會公認標準ボールとす
五、ルールは本協會ルールに據る
六、出場チームの服裝は正規のものに限る
七、本大會出場チームは其の豫選地より京城迄の往復汽車賃（三等）十一名分を本協會より支給す

オリムピック日程

本年米國ロスアンゼルス市において擧行される第十回國際オリムピック大會は左の日程により擧行されることゝなつた

▲七月三十日【午後】開會式【夜】重量揚
▲三十一日【午後】陸上競技 フエンシング重量揚【夜】重量揚
▲八月一日【午前】フエンシング【午後】フエンシング、陸上競技、ホツケー【夜】レスリング、自轉車競走
▲八月二日【午前】レスリング・近代五種競技【午後】フエンシング、陸上ホツケー【夜】レスリング、自轉車競走
▲八月三日【午前】フエンシング、レスリング、近代五種競技【午後】フエンシング、陸上、ホツケー【夜】レスリング
▲八月四日【午前】レスリング、自轉車競走、近代五種競技【午後】フエンシング、陸上、ホツケー【夜】レスリング
▲八月五日【午前】フエンシング、陸上、レスリング、近代五種【午後】フエンシング、陸上、ホツケー、ヨツト競走【夜】レスリング
▲八月六日【午前】フエンシング、陸上、レスリング、近代五種競技、水上【午後】陸上、ホツケー、ヨツト競走、水上【夜】レスリング
▲八月七日（日曜）【午後】フエンシング、陸上、レスリング、ヨツト競走、水上【夜】レスリング
▲八月八日【午前】フエンシング、水上、機械體操、ホツケー【午後】フエンシング、機械體操、ヨツト競走、水上
▲八月九日【午前】水上、機械體操、競漕【午後】フエンシング、ヨツト競走、水上、拳鬪【夜】拳鬪
▲八月十日【午前】フエンシング、水上、機械體操、拳鬪、競漕、馬術【夜】機械體操、拳鬪
▲八月十一日【午前】水上、機械體操、拳鬪、競漕、馬術【午後】フエンシング、ホツケー、ヨツト競走、水上、拳鬪
▲八月十二日【午前】フエンシング、水上、機械體操、拳鬪、競漕、馬術、射擊【午後】フエンシング、ヨツト競走、水上、拳鬪、射擊、競漕【夜】拳鬪
▲八月十三日【午前】水上、フエンシング、射擊【午後】水上、拳鬪、競漕、馬術、射擊【夜】拳鬪
▲八月十四日（日曜）【午後】馬術、閉會式

世界の强豪選手
第三回冬季オリムピック出場

今回の大會の全競技を通じて最も人氣を集めるのは英國女子フイギュア・スケート代表中の可愛らしい少女選手の活躍であらう。全員四名中三名迄は小學在學生でセシリア・カレッヂ孃の十一才を筆頭にミーガン・テイラア孃の十二才、ジョアン・デツクス孃の十二才と、オリムピック出場者の最年少記錄保持者ばかりである。然し一行は幼少なりと雖いづれも祖國を代表するに足る天才的選手許りで殊にカレッヂ孃のごときは十才の時最優秀技術者のみに授與さるゝ全英スケート協會の名譽ある金メダルを獲得して、斯界にセンセーションを起したといふ折紙つきの腕前を見せてゐる。これ等の少女選手が各國第一流の女子選手に混つて、飛燕のごとき輕快なる滑走振りは大會前一の呼び物として今から話題を賑はしてゐる。寫眞は（左）セシリア・カレッヂ孃（十一才）（右）ジョアン・デツクス孃（十二才）

京城仁川間 往復五十哩驛傳競走
四月三日に開催

半島陸上競技界年中行事の一つとして人氣を博してゐる京城、仁川間往復五十哩驛傳競走は來る四月三日朝鮮體育協會主催のもとに開催されることゝなつた本大會は既に三年を重ね次第に隆昌の域に達し各方面から注目されてゐる大會規定は朝鮮體育協會に照會されたい

スポーツ講座
オリムピックの起源を探る
回を重ねる事十回 卅六ケ國より參加

今夏七月米國ロスアンゼルスに於て行はれるオリムピック・ゲームは既に十回を重ね之に參加するもの實に卅六ケ國に及びその人氣は世界的のもので各國からはオリムピック見物の團體客を滿載して大[illegible]一團このオリムピックは何年頃から始められたものか如何なるものであるか其起源を探るも無意味ではあるまい。此競技はギリシヤに於て興つたもので、ギリシヤの年代計算の標準となつた位重大なもので四年に一回エリスにあるオリムピヤの森に、ギリシヤの大神ジユウスを祭る爲め擧行されたものであつたこの

≡第一回≡ は紀元前七百七十六年であつた。そして此のゲームは只にスパルタとかアテネとかギリシヤの二、三の都市に限られたものでなく國民全體のものとされてゐた、このゲームの行はれる月は五日間で當日となればギリシヤ全土の人々はオリムピヤに集り、ジユウスの神に禮拜し各自の郷土から選出した選手の優勝を祈る、選手は非常に嚴格な制度のもとに選ばれるものであつて兩親は必ずヘラス血統の者で本人は政治上に道德上に何等の缺點のない者で十ケ月以上の練習をした者でなければならぬそして選手となつた者は神前に於て己れの不正の所業なきことを誓つて競技に出場し

≡五日間≡ のゲームの後優勝者はオリムピヤの森に茂る橄欖の枝で作られた冠を神前で與へられる。かくて優勝者の名前は、その父の名と共に全國に觸れ廻はられるが、その後時代の移るに從つて漸次腐落して名譽の月桂冠を不正にし、流石に希臘文明を誇るオリムピック・ゲームも紀元三百九十四年二百九十三回でローマ皇帝テオドシウスによつて廢止されたが一千八百九十六年フランスのピエール・ド・クベルタン男爵が奔走して此處に國際オリムピック協會が組織され第一回の競技がアゼンスに開催され

≡今日に≡ 至つたものである。このオリムピックに關聯してマラソン競走がある。時は紀元前九十年の昔西部アジアの新興國ペルシヤは破竹の勢ひで四隣を併呑してギリシヤの殖民地に迫りたが難なくこれを擊退してまつしたペルシヤ王は烈火の如く憤り十一萬の大軍を率ゐてギリシヤ本土マラソンに迫つた首府アテネは救援をスパルタに求めたがアテネの軍隊は僅か一萬で援軍の來る前に十一萬の大敵を破つてゐた、アテネの市民は戰報の到るを待つてゐたが戰士は何れも激戰に疲勞その極に達しこの報を齎す者はなかつた

≡この時≡ フイデイピダスといふ兵士は祖國の爲めに立ちアテネまで二十六哩四分一のマラソンの曠野を走つて『戰ひは勝つたゾ』の一言を殘して死んだこれを記念するため國際オリムピックに加へられ距離もその儘二十六哩四分一とされたものである

立教チーム 本春四月來城

昨年六大學リーグ戰に斷然第一位を占め本春渡來することゝなつた立教大學野球部新人チームは本春花の四月京城實業野球聯盟の招聘で來城することに決定した

十六日（火）　ＤＫ　オヂラ

午前一〇時三〇分　氣象概況　各地天氣概況　仁川觀測所發表
同一〇時四五分　料理獻立『節鍋』（第一高女割烹教授）
正午　日用品價　京城府廳發表
同一二時五九分　正午の時報　ニユース
午後〇時三〇分　淸元　傀儡師　建部いそゑ　淸元家內君
同一時〇分　家庭講座　寶の泉（三）
同二時一五分　家庭講座　正月の朝鮮料理（三）　宋今璇
同四時〇分　ニユース　公示事項　職業紹介事項

開局五周年記念 放送と實演の夕（京城府長谷川町公會堂より中繼）

自午後五時三〇分—至六時〇分
一、御挨拶　五周年記念に際し　京城放送局理事長　保阪久松
一、御挨拶　開局當時を回顧して　京城放送局創立委員長　有賀光豐

一部
自午後六時〇分—至八時三〇分
一、祝辭、祝電披露
一、齊唱　國歌『君ヶ代』一同
一、合唱　（イ）お月様（永井花木作歌）（ロ）丸坊主（水谷まさる作歌　橋本國彥作曲）　京城師範附屬小學校尋常四年女子
一、お話　京城師範附屬小學校尋常三年　平賀法子
一、獨唱　イ、いろは歌（信時潔作曲）ロ、紅いリンゴ（藤木白梅作歌　長谷川良夫作曲）ハ、春の山路（松濤寶三作歌、永井幸次作曲）　京城師範附屬小學校尋常五年女子
一、舞曲　イ、金剛石　ロ、天長節　松岡日出子（十一才）西原清子（九才）巢山榮子（八才）
一、獨唱　イ、嵐　ロ、露地の細道　ハ、雪　ニ、枯木の小鳥　ホ、祭の夢　京城女子普通學校兒童　盧貞嬪外十五名　朴敬愛外十五名
一、ピアノ獨奏『メヌエット』（ベートーベン作曲）
一、童話劇　耳の取れた兎　京城女子普通學校兒童
（配役）兎A 崔明媛　兎B 洪慈敬

一、舞踊
1 大京城行進曲　2 ラヂオはどこでも　3 ぼつくりかつこ　4 大江戸夜曲　5 浪の島　6 茶切節　7 日向押し　8 起てよ國民
作舞 鈴の鈴舞踊會員　伴奏 鈴の鈴舞踊部　歌 花井文子　舞踊指揮 花井扇郎　丸山慧次郎

一、童謠
1 合唱 オヂロムサゲ　2 獨唱 お爺さんの歌　3 獨唱 春來りなば　4 合唱 雪　5 獨唱 紙雛　6 獨唱 張几石
カナタ會員　ピアノ伴奏 裴淑禎

一、童話劇　花園一幕　カナタ會員
（配役）無窮花 吳福童　同 朴成順　百合花 李貞嬉　同 朴又順　鬱金花 金孝順
同B 安貞嬉　同C 李英姬　同D 崔貞嬉　同E 金淑姬
記 崔先淑　百日紅 尹玉順　同 崔永順　ハルミの花 辛貞嬉　指揮 裴淑禎

午後七時〇分　ニユース、公示事項發表（放送のみ）

一、マンドリン合奏　京城マンドリン合奏團　指揮 淸水光彥
1、行進曲（ドベルク作曲）
2、組曲仙女の舞（ゴール—シユロン作曲）第一樂章 [illegible]　第二樂章 アルスレント　第三樂章 ピツカット　第四樂章 激動

二部
（自午後八時三〇分）
一、舞踊イ、長唄『連獅子』　本券番妓生連中
唄 鄭秋、丸善　小染、梅次、千代子
三味線 百八、若太郎、梅奴、芳菊
大鼓 風太郎　小鼓 愛子　太鼓 若丸　笛 一聲
（ロ）淸元『住吉』　唄 [illegible]　三味線 [illegible]　後見 久子、小千

一、獨唱とセルミン
獨唱　イ、願ひ人（シユウベルト作曲）ロ、サンタルチヤ（伊太利民謠）ハ、私の太陽よ（同）
セルミン　一、蒼城の月（蓄聲太郎作曲）二、ホームスイトホーム（ビシヨツプ作曲）三、子守歌（シユウベルト作曲）四、ジヨスランの子守歌（ゴタアル作曲）
セルミン 渡邊光子　ピアノ伴奏 渡邊英子

自午後九時三〇分　時報、氣象概況、各地天氣概況（放送のみ）
一、舞踊　イ、長生曾聲之舞　ロ、五色階調之舞　ハ、僧舞　ニ、劍器舞
朝鮮券番妓生連　徐珊瑚珠　金一蓮花　林金心紅　金水晶　朴永雲　李天桂花

鈴の鈴舞踊會の『起てよ國民』（上）と琴曲の可愛い娘ちやん達（下）

料理
長ノ鍋　午前一〇時四五分
節鍋▲材料　鯛　出し昆布　油一勺　葱　みりん一勺

淸元　傀儡師
午後〇時三〇分

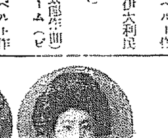

建部いそゑ　淸元家內君

京城に於ける淸元の古い名取DKからは久し振りの放送です建部夫人は今日迄斯道の達者として知られて居ります
傀儡師とはふのけ人形廻しのことで、江戸では山猫、京都ではじやの〳〵とも云はれて居りました小さな人形を入れた箱を袋のやうに手で打つて拍子をとり年頃の娘や時雨娘等の似たなどを三味線なしで獨りで語つては人形を與はしいよ〳〵お終ひと云ふ時に山猫と云ふ鼬の樣なものを出して、ちよくわい〳〵とわめき作ら仕舞ふ一種の街頭の藝術家でありましたが之を淨瑠璃に仕組んだのは外記節が最初でありまして淸元はこの外記節に負ふ所が多いのであります

開局五周年記念日に際して
保阪久松

本日は京城放送局開局五周年記念日でございます。茲にこの記念日を迎へまして一入聽取者各位の絕大なる御後援と御鞭撻の賜と深く感謝致す次第であります。此の重大なる機會に對し我々當事者と致しましては其の職責の重且大なるを痛感致しまして斯道の爲め一段の努力を以て各位の御期待に副ふ覺悟であります

創立當時を回顧して
有賀光豐

DKの創立委員長として産婆役を勤めました私は本日この開局五周年記念日に當時を回顧致しまして所感の一端を述べ朝鮮文化に貢獻する所大なるべき此の放送事業の前途を思ひ六歳の誕生日を迎へた京城放送局に對し衷心よりお悅び申上げると共に今後益々この重大なる使命を果し健全なる發展を遂げん事を切望する次第であります

中央館（十六日から五日間）▲『長兵衛と播八』五卷、片岡千恵藏、實川延松主演▲『女性長閑下』九卷杉狂兒、砂田駒子主演▲『陽氣な中尉さん』十卷モーリス・シュヴァリエル主演

浪花館　おなじみの柳亭燕路一座演藝會は朝鮮消防協會の後援で十六、十七兩日明治町浪花館で開演、演藝種目は落語、長唄、奇術、舞踊、音曲、喜劇、御祝儀手踊等

イーストマン製
コダツク
ヴェリクローム フヰルム
寫眞は ハレーションぼけのない 市販アマチュア フヰルム中 最高速度、强整色性、ラチチュウド廣大、光輝部、暗部の美しいデテイルを現す ヴェリクロームを

全國到る處の材料店寫眞店には適當な各サイズが揃つて居ります
イーストマン 日本總代理店
コダツク ジャパン リミテッド

●產婆生徒募集
福岡產婆學校
福岡市水茶屋産婆科婦人科院內 內務大臣指定 本校卒業者ハ無試驗開業ノ特典アリ

皮膚泌尿花柳病
醫學博士 渡邊晉
京城黃金町入口 日本生命隣 診療 十二時半マデ及ビ夕刻

宮內省御用達
菊正宗
京城 前田商店
釜山 本嘉納釜山支店

ダンラン 紅茶

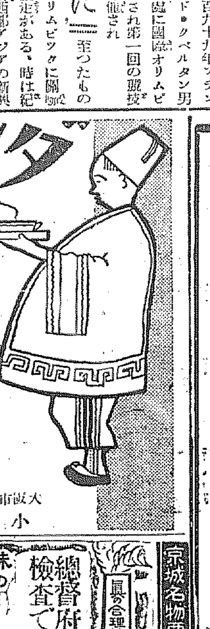

朝ノ一杯一日愉快
夕ノ一杯一家團欒
有名藥品店ニ御座イマス
大阪市西區京町堀上通三丁目 小林洋行

總督府令檢査で
味の良いのは生れた粳からの
白米に限る
加藤精米所

京城名物果實[illegible]

スモカは 主として喫煙家の歯磨です 故にスモカを使へば 歯の黑いヤニがぢき取れます そして 喫煙家ならずとも 誰もの歯を純な白さに輝かします スモカは過度の喫煙から來る 口中の荒れ！ 臭ひ！ 食慾の不進！ それを防いで 口腔を常に正しい狀態に置きます スモカの粉末には 適度の潤ひを與へてあります それは 無駄な散亂を防ぐためです 一人一罐の使用量は 約一ケ月强 それ以上の消費は濫費です！
煙草 雜貨 化粧品 藥店に 定價 十五錢

洋服特價提供 空前低價
黑サージ 紺サージ 黑セル セビロ アルパカ裏 三ツ揃 A拾圓 B拾五圓 ●黑サージ 黑セル 詰襟上下 A八圓 B十圓
黑メルトン 黑、茶、紺 オーバー アルパカ裏 A拾圓 B拾貳圓 ●同詰襟上下 A八圓
サージ テンラ 純毛ラクダ モーニング 上衣チヨツキ黑 ズボン立縞コール A廿五圓 B卅圓 C卅七圓（サテン裏）●黑スコツチ アルパカ裏 A五圓 B八圓
トンビ A拾圓 B廿二圓
地方御注文は身長、胸圍及び年齡御記入の上、送料卅八錢添付せられたし 代金引換郵便にて直ちに發送す
○女子見習生募集 規則八二錢郵券封入 ○洋服裁斷科校外生 每月金壹圓
大阪中之島 南一丁目 財團法人 大阪洋服學校 電話土佐堀二一七五番 振替大阪一九〇九八番

富田朝火支配人 遂に地方會長辭任
或は協定脫退の前提か 火保問題益々紛糾

火保料率問題協定以來、特に最近を以て創立された朝鮮火災の立場は甚だしく苦境に陷り、あまつさへ富田支配人が火保協會京城地方會長の位置にあるため、朝鮮火災に關する反對意見の論議は一層これを助成したかの感があり、問題勃發以來、地方會長辭任に關する論議は絶え間がなかつたにも拘らず、從來これを顧みなかつた富田地方會長は十二日突如地方會長を辭任するに至つた。最も富田支配人の地方會長問題については同社役員間に於て從來兎角の意見も多く、遂に去る十日の重役會に於て論議された結果、朝鮮火災の營業の立場を考慮しこの際辭任することを以て最善の策なりと意見の一致を見たために富田氏は斷然辭任するに至つたものと推測される、而して朝鮮火災のとるべき今後の進路につき、各社長が慎重なる考究を續けてゐるところから見て、富田氏の京城地方會長辭任は或は協定脫退の前提ではないかとも見られる

大した理由なし 辭任に就いて 當の富田氏談

地方會長辭任について富田朝鮮火災支配人は努めて辭任理由にふれることを避け、左の如く語る

辭任したのは數日前であつたが別にお話する必要がないと思つたから知らせなかつた次第で、大した理由もない、まあ指導者の任でないからといふわけ、今後朝鮮火災から地方會長を出さぬかどうかといふことは、その人の考へによることだから自分には解らない。辭任理由についてはそれ以上何にも話したくない

鮮農問題で 石塚技師出張

殖產局ではこの數日來、連日鮮農の滿洲移民問題に就て外事課と協議を行つて居たが漸く具體案も纏つたので農務課技師石塚峻氏は數日中に滿洲に三週間の豫定を以て出張することゝなつた

滿洲開拓には 先づ鮮農移民
近く移住民募集の 東拓朝鮮支社腹案

東拓の滿洲進出に關連し、本社に於ては當局總裁を中心に臨時調査部を設け、在滿社員を派遣し調査を急ぐと共に其の具體策を研究して居るが、朝鮮支社に於ても本社と呼應して、滿洲における開拓機關によつて東拓に於て入すべき耕地の利用方法につき調査中である。即ち同社の腹案によれば滿洲における農耕地は概して荒蕪地であるため內地における如き耕種農法は直ちに應用出來ぬ事情にある許りでなく生活程度も頗る低位の支那農民に伍して耕作を營むためには內地農民は頗る適應性を缺いて居るに反し朝鮮農法に馴れ生活程度も支那農民と殆んど同位の鮮農の方が却つて適應性を有すると云ふ見地から、滿洲農耕地の開拓は先づ鮮農移民によつて具體化し、耕作法地の出來上つた後に、內地農民を移民せしめて高度の集約農法に進化せしむべきであるとの大體方針を決定し各般的であるなほ有望な移民の募集其の他に關する具體案は遠からず發表せられる筈である

三井の手で 滿洲硫安輸入 數量千噸內外

三井物產京城支店では滿洲大連硫酸所で副產物として製造される硫安を輸入することとなり、輸入取締關係によつて本府に申請中の所今度承認を得る模樣で、…の大量額だけその成行は注視されてゐるが數量は一、二千噸見當で極めて小量の由である

債券市場は 頗る不成績
金融界は警戒嚴重 渡邊殖銀理事談

東京駐在殖銀理事渡邊彌幸氏は株主總會列席のため十五日午前八時五十分入城、內地金融界の情勢其他について左の如く語る

支那問題に關する英米の動きにより、株價の上下を見る情勢で內地金融界では支那問題の進展如何について慎重の考慮を拂つて居り、銀行の警戒氣分は頗る濃厚を極めてゐる、またドル買が主因となり預金は激減し、浮動資金がなくなつたため、金利の如きも目先低下の望みはないやうである。債券市場は大藏省券も興銀債券も短期の大阪市債も成績不良であり、この狀態がいつまで續くか解らぬ、殖銀の資金關係は本年の上下兩期を通じて殖產部關係のものを除く外は債券の償還期限到來のものはなく、手許に餘裕があるから債券發行などは考へてゐない、また長期金利の引上についてもまだ何ともきいて居らぬ、何しろ內地財界は重大局面が錯綜してゐるので目先推移の見當がつきかねる、火保料率問題については直接に關係がないので自分にはよく解らぬ

小作人代表 東拓支社訪問
新堂里問題で 理事と面談

朝鮮部南面新堂里の新堂里整地に於ける小作契約問題は小作人側に於て依然永小作權であると主張し解約條件として地價の半額乃至四十一圓程度の要求を棄てないため未だ妥協解決に至つてゐないが、十五日午後一時から小作人組合代表は東拓朝鮮支社を訪問して中野理事に面會を求め、解約條件に關して兩者の意見を交換する筈である

外米輸入始る 更に思惑輸入漸增せん

【釜山】現在の釜山には地元高值の關係から百萬俵を突破する鮮米が滿洲の狀態でストツクされてゐる外、對外貿易と本年端境期迄の殘存米減少の見込みによつて先高を見越し外米の輸入が續々なされ一月中に釜山へ移入された外米は既に一千二百五十石に達し今後米價の推移によつては更に外米輸移入の思惑を增すのではないかと看られてゐる

殖銀長期貸出 或は引上げか
長期起債市場の混亂と コール引締りなどから

殖銀現在のコール放出約一千萬圓を合せ、手許余裕は一千數百萬圓を有し、本年上半期中に殖產債券の期限到來するもの約二百萬圓にとゞまるので、上半期中は債券發行を必要としない模樣であるが、內地金融界における情勢を見るにドル買に起因する資金の海外逃避により、日銀正貨準備は昨年三月の四億圓近くより、最近六千萬圓見當に減少し、市中浮動資金の激減よりコール市場は放出少くして取入多く、その出合ひ頗る圓滑を缺き、ために最近兎角引締り氣分濃厚を極めて居り、從つて長期起債市場は遼遠として先行不明の情勢を持續してゐる、殖銀では昨年七月發行の殖券が公募のものとしては最終であり、その後發行せずして今日に至つてゐる、かく起債市場の情勢が今後爾持續して下半期に入るときは殖銀長期貸出金利は自然強調となり、或は引上げの止むなきに至るだらうとも見られる

近く開催の 契約者大會 準備全く成る

京城商工會議所內に事務所を設け京城商工總代會議に賣藥三團體の金融契約者大會の準備は着々豫定通り進み、多分本月下旬には開催される模樣で、十五日正午までに於ける地方よりの出席通知は左の如くである

▲釜山商議副會頭 水野巖氏 ▲釜山鮮商會議會長 釜山商議常議員 立石良雄氏 ▲羅南商工會長 木田良太郎氏

農事調査員 四氏派遣決定

朝鮮農會では恒例の如く左記四氏を農事調査員として內地に派遣する事に決定し、內地における米作農事、蠶業組合、園藝、果樹栽培農產物の貯藏並加工等の狀況を調査視察せしむる事になつた

京畿道 白鳳欽　忠清南道 徐廷完　江原道 金昌善　咸鏡南道 金九鉉

鐵道協會移轉

鐵道協會では去る十四日から古市町朝鮮鐵道ビルデイング四階に移轉した

▲京城手形交換高（十五日）枚數 二、〇五六枚 金額 一、六四六、六二四圓

銀行外貨相場（十五日）

倫敦	[illegible]
紐育	[illegible]
上海	[illegible]

日銀帳尻（十四日）

發行高	[illegible]	[illegible]
正貨準備	[illegible]	[illegible]
保證準備	[illegible]	[illegible]
貸出高	[illegible]	[illegible]

東京コール

翌日物	一錢六厘五毛より一錢七厘
無條件	一錢六厘五毛より一錢七厘
普通	一錢七厘より一錢七厘五毛

新興產業展望
一億萬貫の 鰯の完全加工
魚油肥の行詰りと トマトサージン

ほら貝が物淋の空にほうく〳〵と鳴る。地曳網の網端を結んだ二艘の發動機船がけたゝましいエンジンを響かせて突進して來る…午前の漁村風景は忽ち一變して活氣が漲る。全部落民が渚邊へ…そして網の海水を岸邊にたら切つた網の海面に鱗の様に群る。隨々たる潮騷の鍛の壯者の腕に漲り乙女も交つたトロープに集中する團結の力を一斉にのびたゞしい漁獲に勝色してざわめく…夏網や春て夕陽が波頭に躍る頃漁師として跳る鰯は渡邊に山を積れる…七月から十月にかけてこうして地曳網、建網で東海岸から城北一帶で漁獲する鰯は凡そ一億貫に及ぶ

◇

これらは直ちに鮮魚の儘輸送されるもの、鹽づけとなるもの、素乾にするもの、壓搾して肥料と魚油に製造されるものと區別される、このうち鮮漁輸送を除いて水產製品とされるものが總額の凡そ八割に及び、その殆んど總てが魚油肥製造に使用される。山と積まれた鰯はトラックが走る、チゲが通ふ、急ピッチに近くの工場に運ばれ。工場では大きい釜をたつて鍋ではローラーをくぐり魚油を搾られ、搾り取られたあとの粕は乾燥されて肥料となる。この製造高は昭和四年度に於て鰯粕一千九百十七萬貫、價格七百五十六萬圓、鰯油二千九萬一千貫、價格七百六十八萬圓に達し殆んど水產加工生產額の半額を占め內地市場に賣捌かれてゐたが、世界不況は金解禁とゝもにあらゆる產業部門をアッパー・カットしたが魚油肥製造業も同様に危くノックアウトされやうとしたものだ

◇

四年から、五年から六年と深刻化する不景氣に漁港は大漁の旗のはためきが却つて惱みの種となつて當局並に見るに見かねた總督府では時の水產課長西岡氏が仲介に立つて魚油肥組合へと乘出し、油は合同油脂、鰯粕は三菱商事が一手引受業者として製造業者と引受側の利害對立の中で、調整の困難な乘り上げつゝも昨年七月漸く共販統制成立にまで漕ぎつけた。さて協定成立に依つて鰯加工業の脅威は去つたかといふと、そう安々と問屋は卸してくれない。勿論世界不況の深刻化もその決定的原因ではあるが、元來大漁不漁に左右される鰯漁業の宿命である豊漁の年の如き大漁に恵まれると基本數は約定されてゐても生產側の過剩は頗る困難だ。現に昨年の如き大漁に恵まれると基本數魚油二百十萬貫、粕七十六萬俵と云ふ過剩品を產出し、處分について引受側はそれぞれ約束が違ふと突張り、業者は引受けると以上嵩價の上だらうと喰つて掛り本年初から周知の様な一悶着を起したのであつた。幸ひ魚肥は價格の自然的値上りから圓滑な落着を見たが魚油は未だ紛議中である

◇

折角の總督府當局の骨折と引受側の積極的乘出しに依つて、製造業者利益の爲の統制案が、何故に紛糾しないものか、これには色々の理由もあるには相違ないがその直接的なるものは魚油肥の生產制限が現在の部門では出來ない點にある。漁民にとつては魚油肥が鰯を處理する唯一の道であるから。…然るに新興トマトサージンの製造は鰯の消費部門を開拓してこの問題の解決を一擔する。洋々たる需要はたとひ幾千貫の鰯をも完全に消化しやう。而も現在の魚油肥製造工業は原料鰯の處分が頗る粗雜で、幾多の有用物をも廢物としてゐる。內臓が散らかり、頭がころがり、魚油がたぎつてゐる。一匹の鰯のこの廢物は實におびたゞしいものである。然るにトマトサージン製造者は、科學的操作によつて肉塊はトマトパルプにつけて罐詰に、頭骨內臓は乾燥されてアイシユミルに、いささかの廢物もなく壓搾油は淨化して魚油に處理される。朝鮮水產の興亡を左右する鰯が完全に利用加工され、しかもトマトパルプ自給の爲農家に與ふる福祉も大きい。一億貫の完全加工この點にトマトサージン工業の將來性が約束される

株式
底意強硬乍らも 上値は續かず
伸惱み商情を持續

前場 手持うすく底意は強硬ながら小動きし折柄、今朝は外部の好調子と綿糸綿花の高値に買氣つよく內地氣配の強硬から東新百六十九圓八十錢、大新七十九圓三十錢、新新十七圓十錢と何れも強硬に寄付き、續いて東新は內地チリ高の氣配から百七十圓臺に跳ね上げたが小利食から百六十九圓に押し、三十錢止まり六十八圓に軟化し八圓三十錢と止めた。朝新も小甘く五圓六十錢と止め前日の止値に比し東新三十錢高、大新十錢高、折新九十錢高であつた

後場 前場取引の高値へに好調子に始つたものゝ依然高値は敬遠かず不勢を持續して終つた折柄、後場は內地氣配の小強みに東新百八十七圓九十錢、朝新二十五圓二十錢と小甘く寄付き、仕手の氣迷ひに保合を續けて閑散の如く大引した

環境買ひ旺盛

懸念の種の上海事件も全く云ひ盡し騷擾の情報も最早や懸念すべき何物もなくなり、上海の落着は歐兵の撤退によつて近く靜穩に歸することを見越され、それに國內的選擧の中無投票區の當選豫想者が政友會多數である點も好感をそゝる所へ今日は聯邦準銀の通貨膨脹を好感をそゝり久しき懸念の國際關係も全く情勢を一新して來てゐる。之に加へて米棉の急騰、綿糸の高値等のよき材料あり。加へて政商一派は再び猛烈な維株策を用ひて來てゐるのでこれらの高値に刺戟されて相場は先行きの振合にある。何分總選擧はいよいよクライマックスに達するのであらゆる八幡策も行はれるべく、殊に一時不安視された支那問題もとにかく有利に進みつゝあつて一杯買はれるまでは安値を買つては歩がないといふ空氣になつて來た。それに昨今日銀利下げが有力視されて來てゐる、即ち政友會內閣がより局面を有効ならしむるにはこの際もう少しインフレイションの實質を見せねばならぬ立場にあり日銀當局は反對ではあるが有理期待を無碍に否定も出來ない。從つてこの際として環境買ひが有力とする向きが多かつた

米國金融景氣

アメリカはかねてより準備銀行制度の改革により、或は金利引下げで金融緩和を策し、通貨膨脹など此種の窮況の局を打開するべく種々考究されてゐたが、いよく今回手形再割引範圍を擴張し、通貨膨脹を策する案を議會に提案し、可決成立を見た模樣である、この內容は聯邦準備銀行に於ける死藏資金を一般に開放せんとするもので、法定準備率を重なる四割の金準備以外のものを包含するものとして通貨増發を目的とするのであるが、要するにこの大インフレイションは必ずや一時的にもアメリカ財界を刺戟するものなり、そうした點に依て、この人氣をもつて約二十五億弗が上場されると見られ、これらの事情もアメリカ證券市場は非常な好材料となるべくその成行は注視の要があらうとされてゐた

米國を注目

アメリカ景氣の如何は常に株式から多大の關心を集中され、特にスチール、アナコンダ兩株の動きは同國財界の趨向を如實にあらはすものであると從來その一擧一動に東新は左右されるの形であつたが昨秋以來時局の明朗とアメリカ財界に何等の期待すべき光明のない所から冷視をつゞけてゐる、然るに最近大統領改選を控へて大規模の窮景氣をあふらんとするフーバーの計畫が傳へてゐる、これが若し實現の曉ともなればアメリカ財界は未曾有のインフレイションに惠まれて一氣に中間景氣を出現するは明らかな事である、今や株式は上り目にある形でこうした材料を出現する事となれば近き日に蝶し立てとならうから注視の要があらうとされてゐた

現株公債問屋　秋田現物店

公債市況（十五日）東京債市場正午氣配 ▲甲號五分利八十四圓五▲第三回五分利八七、一五▲十七年もの九三、〇〇▲十八年もの八八、九〇▲廿年もの八七、六〇▲佛貨四分利一

取組高 十五日前場までに於ける當地短期主要株取組高は十萬一千七十株にして內主株以上の建株手の取組內容左の通りである

朝新 買方大林一〇〇白井四〇〇〇〇成瀨一五〇〇徳泰二〇〇〇〇京證一四〇〇立山一〇〇〇松山四〇〇〇古野五〇〇〇白井六〇〇〇徳泰八五〇〇山口二〇〇〇松山一、二〇〇〇古野一、〇〇〇立山一、〇九〇

短取 賣方各小口▲買方洪殷一〇〇京證一一〇〇古野一〇〇四白樂一〇〇

折新 賣方大林一八〇〇白井一二〇〇徳泰二〇〇〇京證七八〇〇松山一七〇〇▲買方白井二〇〇〇徳泰六七〇〇松山一、一八〇〇古野二四〇〇白樂一五〇

大新 賣方白井三三〇〇京證一〇〇〇松山一六〇〇▲買方白井二九〇〇立山二二〇〇

東新 賣方白井八四〇〇京證三一〇〇立山一五〇〇▲買方白井五八〇〇徳泰一〇〇〇山口二〇〇〇松山三〇〇〇古野一七〇〇立山四四〇〇

米界展望

東京大阪では地場が結束して愈々買方に挑戰的行動を採るに至つたと云ふことである▲前年の金再禁以來客筋買で苦しめられた地場として益米はドッサリ寢つて來たし時局はボカ〳〵暖くなりかけたので此處は復讐戰を試みる絶好の機會かも知れない▲と云ふて相場は政商筋と問題の總選擧が愈々白熱化して來た際である此處米價が安くなれては積極政策を以て世上の人氣を一手に集めて居る現政府の姑息手にかゝはると云ふ所から何等米價の釣上げ策が飛び出さぬとも限らないで買方も油斷は出來ないと云へば政商筋が必ずや買ひ下り買方が渡す丈けの米は受取ると豪語して居る

期米
彈力を喪失し 次第弱りの不勢
形勢逆轉の兆漸く濃厚

前場 今朝阪地は休日前の止値より十九錢方引返したるも當所は下澁つて居た丈け買氣沸はず當一回七十五錢中二圓十錢先二圓四十錢と見る賣物に二圓に寄付き好き十七錢と僅か四錢高に寄付き好く戻りと見る賣物に二節に忽も四十錢と叩かれ其後阪地の不勢を入れて人氣は俄に惡化し四節は排錢と引際は三十三錢と買方の利喰ひ急に氣崩れなし阪地の下げ澁り商狀に六節は稍寄氣を喚起して四十一錢と再び引戻したるも人氣が買附いてゐる際とて戻りは賣物多く八節は阪地安と相俟つて二十九錢と更に暴落し

一と暴落か

從來買方は正期の鞘稼ぎを目的として先限の大上鞘を尊ひにせる丈けに先限の大上鞘を尊ひに惡く頑強を行ひ問題の賣米乘れは何等の效力もなく推移されて來た此共の四月限からは同所の市場も申合せた如く鞘に生れ當中の買方に乘者へすべき餘裕がなくなつたので弱氣は悉くそのまゝ踏みまり只新規の賣繋ぎがある位に過ぎない從つて當限には未だ彼れ是れ四萬石に近い賣米が殘つて居り殊り中限の如きは現居の正米鄕丈けでも五萬石以上でそれに金メ丸ゥ丸マ丸屋等の賣繋米を合せると約十萬石に達し之れに對する買方は殆んど鳥合の衆で受米手口と目すべき者は一つも見つからない其所へ先限には最早四萬石からの賣米が繋がれて居る上に內地不引合ひの爲め商繋米は殖へて來る有樣であるから若し中先の鞘が今後共四十錢內外を維持するとせば當中の買方は愈々渡米を敢行する事になる結果買方の受米忌避に依る一と暴落は免れないと云ふ人氣が漸次濃厚となつてゐる

受米忌避の

（前略）も分らない

買過ぎの反動

當面の問題として斯界の注目を惹いて居る事は全國的未曾有の在米堆積と人氣の買ひ過ぎであつて東京、大阪の如きは當先の鞘剝けと共に賣米凭れの懸念を深くし地場から買方は夥なからず不利な立場となつてゐる斯ふした點から見ると相場は最早老境に入れる事が判はれるばかりか共同調氣ご理想買ひによつて相場の位置を高め賣米筋の賣繋ぎを喚起した丈けは過根を深くされて居るものであるから今後の勝負は賣方七步に買方三步の勝目しかないと同時に或は此處一と暴落を形作かも知れないと觀測されるのである

仁川在庫

昨年の出來秋以來殖へる一方であつた仁川の

期米 賣買 仁川米豆取引所取引員 新田義民商店 仁川海岸町三丁目 電話一〇二二一・〇四四〇・四〇〇・長一四六二 略號（ニ）ヘハ「カネタ」

政商筋優勢買

（阪神電話）東京大阪安の原因に付き今朝特電に依ると供給不足に流行買ひ旺盛なるも未曾有の在米に買ひ疲れ懸念で頭重く政商筋侵勢に買ひ下り受米すると防戰に努めつゝあるも軟返突く買り殊に地場結束しての賣向ひに形勢は頗に惡化せる狀態であると

買方三分の目

現今の相場から觀砂雙方の立場を考察すると期近は金再禁前の安値時代に生れた相場として無論強氣が作成つてゐるも中限の二十二圓揚みはそれを中心として主に取組んだ相場であるから別に賣方が敗けてゐるわけでなく互角の取組と見てよい次は先物であるが之れは二十圓揚みに生れて約半月からその邊に取組み下向いて相場である

は既に結束して買方に挑戰的に出で相場は高値から一圓以上の墜落を見るに至つて居る、從つてこれが全國の市場へどう云ふ影響を與へるか今後の見物にして地場は何所も買方征服戰の機會を狙うて居る際とて若し東京や阪地が地場の結束によつて何不勢を示すにおいては其他の市場も雪もそれに呼應して地場が活躍する事になると同時に問題の賣米凭れと人氣買過ぎの反動相場を出現するやも知れないと見る向が多い狀態である

朝取期米本玉表

當限	賣方	丸福一〇〇丸ウ二七〇〇丸四二〇〇金メ七八〇〇丸二
同	買方	丸ウ一一、六〇〇丸二六〇〇丸玉三〇〇丸マ三〇〇金メ一四、五〇〇
中限	賣方	丸二〇、〇〇〇金メ六〇〇丸玉三〇〇丸マ三〇〇〇
同	買方	丸福七〇〇丸ウ七、一〇〇丸一六、二〇〇丸ス九、五〇〇丸玉六〇〇丸マ四〇〇
先限	賣方	丸一二、五〇〇金メ七、〇〇〇
同	買方	丸福二、七〇〇丸ヶ四、三〇〇丸ス八、一〇〇丸大二〇〇丸玉二、四〇〇丸マ一、八〇〇

京城延べ

寄引締めて 急軟化
先二圓臺割る

前場 各地安から急惡化し不勢成行を辿り折柄。今朝は阪地の低落上放れと鮮內各地取引所の急騰をうつしたが仁川の不勢成行きに舞起かず一回三米二十二圓四十一錢と寄付いたが鮮合地の先安弱りを始めて不勢を辿り二回には二十五錢から〆九錢と氣崩れ、三回には遂に二十二圓關門を破つて二十一圓九十五錢と軟化し全く彈力喪失して不味商情裡に關門摺みの保合に六回三中二十一圓七十錢、三米二十二圓〆二錢と商局を終つた。寄付、算定、出來高左の如し

寄付値 一回三中二二、一五、三米二二、二四一、…三三▲二回三中二三、一五、八〇、三米二三、二五…〇、九▲三回三中二三〇、…六〇、三米二二、〇五…九五▲四回三中二一、七〇、…七〇、三米二二…〇、…〇四▲五回三中二一、七〇、…三米二二、〇一、…〇一▲六回三中二一、七〇、三米二二、〇二、…〇

算定 二、三米二二、四〇、三中二一、七〇、三米二二、〇〇

出來高 三萬二千七百五十石

後場 前場小締つて始まつたが各地の急惡化から關門割れを演じた機先、後場は一回三米二十二圓〆二錢と同調に始り關門小強合を見せたが阪地安に伸び得ずこの邊の浮動往來を續けると見られた

銘柄	寄付	大引	高値	安値
朝取前	[illegible]	[illegible]	[illegible]	[illegible]
朝取後	[illegible]	[illegible]	[illegible]	[illegible]
同新前	[illegible]	[illegible]	[illegible]	[illegible]
同新後	[illegible]	[illegible]	[illegible]	[illegible]
拓新前	[illegible]	[illegible]	[illegible]	[illegible]
拓新後	[illegible]	[illegible]	[illegible]	[illegible]
鐘新前	[illegible]	[illegible]	[illegible]	[illegible]
鐘新後	[illegible]	[illegible]	[illegible]	[illegible]
大新前	[illegible]	[illegible]	[illegible]	[illegible]
大新後	[illegible]	[illegible]	[illegible]	[illegible]
東新前	[illegible]	[illegible]	[illegible]	[illegible]
東新後	[illegible]	[illegible]	[illegible]	[illegible]
安取前	[illegible]	[illegible]	[illegible]	[illegible]
安取後	[illegible]	[illegible]	[illegible]	[illegible]

株式（十五日）朝取短期 算定と日步

銘柄	算定	日步	代引枚
朝取	[illegible]	[illegible]	[illegible]
大同新	[illegible]	[illegible]	[illegible]
安取	[illegible]	[illegible]	[illegible]
鐘新	[illegible]	[illegible]	[illegible]
東新	[illegible]	[illegible]	[illegible]
拓新	[illegible]	[illegible]	[illegible]

短期建玉表

銘柄	賣方	買方	建玉數
朝取	[illegible]	[illegible]	[illegible]
同新	[illegible]	[illegible]	[illegible]
大新	[illegible]	[illegible]	[illegible]
鐘新	[illegible]	[illegible]	[illegible]
拓新	[illegible]	[illegible]	[illegible]
東新	[illegible]	[illegible]	[illegible]
安取	[illegible]	[illegible]	[illegible]

短期出來	[illegible]枚 累計 [illegible]枚
長期出來	[illegible]枚 累計 [illegible]枚
實物	[illegible]枚 累計 [illegible]枚

大株短期

銘柄	寄付	大引	高値	安値
大新前	[illegible]	[illegible]	[illegible]	[illegible]
大新後	[illegible]	[illegible]	[illegible]	[illegible]
鐘新前	[illegible]	[illegible]	[illegible]	[illegible]
鐘新後	[illegible]	[illegible]	[illegible]	[illegible]
日產前	[illegible]	[illegible]	[illegible]	[illegible]
日產後	[illegible]	[illegible]	[illegible]	[illegible]
東新前	[illegible]	[illegible]	[illegible]	[illegible]
東新後	[illegible]	[illegible]	[illegible]	[illegible]
日魯前	[illegible]	[illegible]	[illegible]	[illegible]
日魯後	[illegible]	[illegible]	[illegible]	[illegible]

大株長期

銘柄	前寄	前引	後寄	後引
大株	[illegible]	[illegible]	[illegible]	[illegible]
同新	[illegible]	[illegible]	[illegible]	[illegible]
日產	[illegible]	[illegible]	[illegible]	[illegible]
同新	[illegible]	[illegible]	[illegible]	[illegible]
郵船	[illegible]	[illegible]	[illegible]	[illegible]
同新	[illegible]	[illegible]	[illegible]	[illegible]
鐘新	[illegible]	[illegible]	[illegible]	[illegible]
同新	[illegible]	[illegible]	[illegible]	[illegible]
日糖	[illegible]	[illegible]	[illegible]	[illegible]
東株	[illegible]	[illegible]	[illegible]	[illegible]
同新	[illegible]	[illegible]	[illegible]	[illegible]
東京	[illegible]	[illegible]	[illegible]	[illegible]
同新	[illegible]	[illegible]	[illegible]	[illegible]

東株短期市場

銘柄	寄付	大引	高値	安値
東新前	[illegible]	[illegible]	[illegible]	[illegible]
東新後	[illegible]	[illegible]	[illegible]	[illegible]

東京現物

銘柄	前	後
東株	[illegible]	[illegible]
同新	[illegible]	[illegible]
東新	[illegible]	[illegible]
同新	[illegible]	[illegible]
拓銀	[illegible]	[illegible]
同新	[illegible]	[illegible]
連銀	[illegible]	[illegible]
滿鐵	[illegible]	[illegible]
同新	[illegible]	[illegible]
東新	[illegible]	[illegible]
同新	[illegible]	[illegible]
日石	[illegible]	[illegible]
富士紡	[illegible]	[illegible]
鐘毛	[illegible]	[illegible]

期米（十五日） ◎朝取仁川

節	當限	中限	先限
前場一	[illegible]	[illegible]	[illegible]
二	[illegible]	[illegible]	[illegible]
三	[illegible]	[illegible]	[illegible]
四	[illegible]	[illegible]	[illegible]
五	[illegible]	[illegible]	[illegible]
六	[illegible]	[illegible]	[illegible]
七	[illegible]	[illegible]	[illegible]
八	[illegible]	[illegible]	[illegible]
九	[illegible]	[illegible]	[illegible]
十	[illegible]	[illegible]	[illegible]
後場一	[illegible]	[illegible]	[illegible]
二	[illegible]	[illegible]	[illegible]
三	[illegible]	[illegible]	[illegible]
四	[illegible]	[illegible]	[illegible]
五	[illegible]	[illegible]	[illegible]
六	[illegible]	[illegible]	[illegible]
七	[illegible]	[illegible]	[illegible]
値段	[illegible]	[illegible]	[illegible]
帳入値段	[illegible]	[illegible]	[illegible]
出來高（石）	[illegible]	[illegible]	[illegible]

東京期米

節	當限	中限	先限
前寄	[illegible]	[illegible]	[illegible]
前止め	[illegible]	[illegible]	[illegible]
一	[illegible]	[illegible]	[illegible]
二	[illegible]	[illegible]	[illegible]
三	[illegible]	[illegible]	[illegible]
四	[illegible]	[illegible]	[illegible]
五	[illegible]	[illegible]	[illegible]
六	[illegible]	[illegible]	[illegible]
七	[illegible]	[illegible]	[illegible]
八	[illegible]	[illegible]	[illegible]
後寄	[illegible]	[illegible]	[illegible]
後止め	[illegible]	[illegible]	[illegible]
一	[illegible]	[illegible]	[illegible]
二	[illegible]	[illegible]	[illegible]
三	[illegible]	[illegible]	[illegible]
四	[illegible]	[illegible]	[illegible]
五	[illegible]	[illegible]	[illegible]
六	[illegible]	[illegible]	[illegible]
七	[illegible]	[illegible]	[illegible]

大阪期米

節	當限	中限	先限
前場一	[illegible]	[illegible]	[illegible]
二	[illegible]	[illegible]	[illegible]
三	[illegible]	[illegible]	[illegible]
四	[illegible]	[illegible]	[illegible]
五	[illegible]	[illegible]	[illegible]
六	[illegible]	[illegible]	[illegible]
七	[illegible]	[illegible]	[illegible]
八	[illegible]	[illegible]	[illegible]
九	[illegible]	[illegible]	[illegible]
十	[illegible]	[illegible]	[illegible]
後場一	[illegible]	[illegible]	[illegible]
二	[illegible]	[illegible]	[illegible]
三	[illegible]	[illegible]	[illegible]
四	[illegible]	[illegible]	[illegible]
五	[illegible]	[illegible]	[illegible]
六	[illegible]	[illegible]	[illegible]

大阪現米喰合　引繼氣配 二十五圓十錢

	賣方	買方	取組高
先中當限限限	[illegible]	[illegible]	[illegible]

地	種類	寄付	前場	後場
◇兵庫	先限	止め	[illegible]	[illegible]
◇下關	先限	止め	[illegible]	[illegible]
◇名古屋	先限	止め	[illegible]	[illegible]

大阪市中棉況

ストリクト・ミドリング	三月積	[illegible]	最高
ブローチ	同	[illegible]	不堪
ベンゴール	同	[illegible]	不堪

鮮內各取

地	限	前寄	前止	後寄	後止
◇釜山	二中	[illegible]	[illegible]	[illegible]	[illegible]
	二米	[illegible]	[illegible]	[illegible]	[illegible]
	三中	[illegible]	[illegible]	[illegible]	[illegible]
	三米	[illegible]	[illegible]	[illegible]	[illegible]
	四中	[illegible]	[illegible]	[illegible]	[illegible]
	四米	[illegible]	[illegible]	[illegible]	[illegible]
◇大邱	二中	[illegible]	[illegible]	[illegible]	[illegible]
	二米	[illegible]	[illegible]	[illegible]	[illegible]
	三中	[illegible]	[illegible]	[illegible]	[illegible]
	三米	[illegible]	[illegible]	[illegible]	[illegible]
	四中	[illegible]	[illegible]	[illegible]	[illegible]
	四米	[illegible]	[illegible]	[illegible]	[illegible]
◇群山	二中	[illegible]	[illegible]	[illegible]	[illegible]
	二米	[illegible]	[illegible]	[illegible]	[illegible]
	三中	[illegible]	[illegible]	[illegible]	[illegible]
	三米	[illegible]	[illegible]	[illegible]	[illegible]
	四中	[illegible]	[illegible]	[illegible]	[illegible]
	四米	[illegible]	[illegible]	[illegible]	[illegible]
◇木浦	二中	[illegible]	[illegible]	[illegible]	[illegible]
	二米	[illegible]	[illegible]	[illegible]	[illegible]
	三中	[illegible]	[illegible]	[illegible]	[illegible]
	三米	[illegible]	[illegible]	[illegible]	[illegible]
	四中	[illegible]	[illegible]	[illegible]	[illegible]
	四米	[illegible]	[illegible]	[illegible]	[illegible]
◇京城	二中	[illegible]	[illegible]	[illegible]	[illegible]
	二米	[illegible]	[illegible]	[illegible]	[illegible]
	三中	[illegible]	[illegible]	[illegible]	[illegible]
	三米	[illegible]	[illegible]	[illegible]	[illegible]
◇鎭南浦	當限	休會			
	先限	[illegible]	[illegible]	[illegible]	[illegible]
	現物	九圓七十三錢			

市況（十五日）

◇大阪棉花

限	寄付	前場同引	後場寄付	同引
二月限	[illegible]	[illegible]	[illegible]	[illegible]
三月限	[illegible]	[illegible]	[illegible]	[illegible]
四月限	[illegible]	[illegible]	[illegible]	[illegible]
五月限	[illegible]	[illegible]	[illegible]	[illegible]
六月限	[illegible]	[illegible]	[illegible]	[illegible]
七月限	[illegible]	[illegible]	[illegible]	[illegible]
八月限	[illegible]	[illegible]	[illegible]	[illegible]

大阪棉絲

	當限	先限
前場	[illegible]	[illegible]
後場	[illegible]	[illegible]

◇橫濱生絲

	當限	先限
前場	[illegible]	[illegible]
後場	[illegible]	[illegible]

◎現物最優等 六百五圓

大阪砂糖前後場

	寄付	大引
當限	[illegible]	[illegible]
先限	[illegible]	[illegible]

大阪砂糖現物

日糖（ST）現物	[illegible]
臺灣中值	十七圓九十錢

海外經濟電報

倫敦銀塊	一九片八分ノ三
米棉	四十錢高
印棉	十五錢高
スケール株	四九弗丁度
アナゴンダ株	一〇弗八分ノ七
日米爲替	三五弗〇〇分ノ七
英米爲替	三弗四五仙丁度
紐育銀	三二仙〇〇分ノ三

茂平次兇狀 【114】

行友李風 作　藤井耕吉 畫

吹雪平（二）

但し岩湯とは、鶴屋の別な呼名でありました——どうやら溜切の宜い江戸訛り、女中三人聊か呆れた顔を見合せ、

「鶴屋、誰かゐるよ？」

「誰だら、そんな所へ隱れてゐるのは誰さ？」

問ひ返されて岩陰から、

「隱れてなんぞゐやアしねえ、俺ゃアお前達よりズッと以前から、絲と斯うして頑張つて居るんだ」

「アレ、まあ？」

「今まで些とも、氣が付かなかつたのか？」

「あゝ、毎日、魚釣をしてゐる旦那だね」

「とんだ姐御の大公認よ」

「釣れるかね、旦那？」

「ウーム、一向に釣れねえ」

「ダッテお前、毎日釣つてゐなさるでねえか？」

「餘り上手でねえと見えらア、ハヽヽヽヽヽ」

それでも氣輕に戲談口を利く。

「日が暮れるだに、止ちやアどうだね？」

「默してくれるな、この通り竿をしまつて一服してゐる所なんだよ」

と、茲で初めて、姿を見せました。

福袍の裾を端折つて素足に草履、湯池の沁みた手拭冠り、釣竿と魚籠をブラ提げた鰐ね煙管の眼窩な釣師。

玉の緒構の往き擦りに、夜雨籠の覗居や盜賊から『可怪な奴』と眺められた男、地獄小屋の老爺に觀水へ抜ける道を辭れて反對に台ヶ坂を東へ馳せ登つた男。

如何にも左の側の張つた工合が武士、でなくば破れの果らしい。

見知越の女中達は、別に氣心を置くでもなく打解けて、

「旦那ア何處へ歸んなさるだかね？」

「ズッと下だ、湯本まで」

「早く歸らねえとこの突谷ちやア今夜ア雪になるかも知れねえだよ」

「それだ、俺も先刻から其奴が心配してゐるんだ、ツイ道樂の釣の方へ性根を取られて夢中になり、時刻も何もスッカリ忘れてゐたんだが、今から湯本へ下つて行くのは容易でねえ」

「ザッと一里ばかりあるだからね」

「陽は減たし道は暗いし、この上雪に吹かれちやア目も當てられねえ、困つてしまつた」

「燈を貸さうかね？」

「ウム、その親切ア有難いが、どうだら娘や、今夜一晩だけ、お前達の宅へ、泊めて貰ふといふ譯にやア往くめえか、ダガ宿料の溜はかけねえ、金子は持つてゐるから安心をして、どんな部屋でも宜いから何とか都合をして、頼みを承知して貰えてえんだがのう」

勿論、賤しい服裝でもなく、釣をするのも好人の慰み半分といふ事は、女中達にも解つてゐます。

解つてみれば、「旦那〳〵」と敬ひもするので、

「釣師かい旦那？」

「誰が嘘なぞ吐く物か。今も聞いてゐりやア大層美しい、御殿女中が泊つてゐるさうだが」

ハッとして三人、急に啞默つた。男は平氣で、

「顔は見えなくつても、せめて聲なりとも聞ける肴職なら何綺麗、かうして永く湯治をしてゐると絲んなことが物珍しい、聲がせ娘やちやア尾いて往くから案內をしてくれよ」

「何だ？」

「ダガ、わし、お前様」

「今、ソコで話してゐた御殿女中の事を」

「判つた〳〵、そんな余計なお噂なぞするものか、ナア＝御殿勤めの人達は皆なあれだよ、些とも不思議な事はありやアしねえ、安心をして俺て往つてくれ」

唯去り氣なく打消して、女中達の後へ附き從ふ不思議の人物。

普通の湯治の客とは思へません

木賃の宿屋の灯影にズンブリ暮れ果てた夜は、峰の嵐と、川瀬の水音に森々として更けるに早く、出合の淵に千鳥がないて、彼これ夜半に近い頃から、果して雪になりました。

テラ〳〵、チラ〳〵、北から風に送られた白い影が、崖や、樹や家や、樹立やを斑らと化粧した頃には、敢になつて、ます〳〵はげしくふり頻ります。

京城日報
朝刊
本紙朝夕共十二頁

第一生命が「保險料の保險」を創めた

□折角生命保險に加入しても、病氣だの怪我で收入が無くなり、保險を續けられぬ場合がないとは云へぬ。

□我社は之に對して本邦最初の試みとして「保險料拂込免除特約」即「保險料の保險」と云ふものを作りました。

□此の「保險料の保險」は極めて少額な保險料によつて、次の樣な場合に保險料の拂込が全然免除されます。

□働けない程の怪我又は病氣が百八十日以上續いた時、兩眼の視力を失ひ百八十日以上經過しても恢復せぬとき。

□兩手若くは兩足又は一手一足を失つたとき、尤も眼と手足の事故の場合は働いてゐても保險料は免除します。

□保險料を免除しても、現金で拂込まれたと同樣に取扱ひますから、配當、貸付、保險金が減る事はありません。

□この特約は被保險者一人につき保險金額貳萬圓迄、年齡は二十歲より五十五歲迄の男子に限ります。

□誰れでも思はぬ災厄に何時遭遇するか分らぬ。一日も早く此「保險料の保險」を利用なさるのが安心です。

東京市京橋區京橋 第一相互館
第一生命保險相互會社
電話京橋 自二八一番 至二八七番 二五五六番

説明書申込次第贈呈

帝都五大學教授指導
判任文官講義

就職を急ぐ諸君は本講義を
短期獨學で判任官
劃期的講義の大成

官界就職講義

春季新學員募集
小卒の學力で充分
本學講義錄は小學卒業の學力で理解出來、就中に便年十五歲十六歲の年少合格者を續出し官界進出の容易を立證しつゝある。
本學講義の特色
從前の講義錄界に斷じて無き驚異的八大特色及獎學資金贈呈の外目下懸賞大特典提供中!!
懸賞付內容見本無代進呈
東京市下谷區上野櫻木町 日本普文大學出版部

小兒の發育にイースト

乳兒脚氣、吐乳、粘液便、綠便、小兒の榮養不良、發育不全、腺病質、體質虛弱、顏色蒼白、痩せ細り、肥に過ぎ等に效果顯著!

小兒の榮養補給に博士も推奬するイーストの御愛用をぜひ共! 各地百貨店及び藥店にあり。定價粉、錠共 一圓、二圓、五圓

森永ミルクキャラメル

頑ばれ！ 頑ばれ！
キャラの元氣で
ツルーリ ツルーリ
ツララ ララ

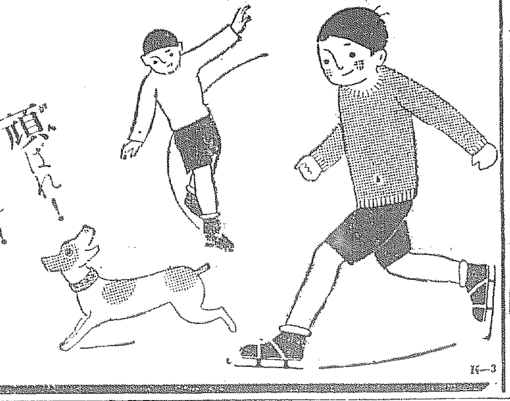

一個・五錢十錢

耳鼻咽喉科診察
京城府黃金町(電本六四二)
醫學博士 阪井清
自午前九時至十二時 自午後三時至六時

火災保險の開祖
東京火災

火災保險
海上保險
運送保險
傷害保險
信用保險
盜難保險
自動車保險
硝子保險
森林保險

本店 東京市麴町區大手町一丁目
支店 大阪・京都・横濱・神戸・名古屋・仙台・福岡・京城
代理店 內地滿鮮支那印度米國主要地三千七百余ケ所

(最新刊)
最新研究 英語の熟語
元松山高商教授 小野圭次郎先生著
山海堂出版部

◎英熟語研究に破天荒の劃時代的良書出現す◎

本書は洛陽の紙價を高からしめた名著英文の解釋以外數種の英語參考書の著者として名聲嘖々たる小野先生が非凡の獨創的手腕を揮ひ學生の心理狀態を考慮し苦心努力の結果成りたるもので其中には英熟語研究に必要なる一切の材料が網羅されてゐるから受驗者諸君一般學生の缺くべからざる唯一無類の好伴侶たること疑ひを容るゝの餘地がない受驗者は勿論中等學校二年生以上の學生諸君坐右必備

義手足
高野義肢製作所
京城府長谷川町(公會堂前)

年賦定期貸付
普通銀行業務
日本銀行代理店
日本勸業銀行代理店
朝鮮殖産銀行代理店

京城府南大門通二丁目百四十番地ノ一
株式會社 **朝鮮殖産銀行**
頭取 有賀光豊
資本金參千萬圓
全鮮各地に支店出張所五十八ケ所並に內地大阪に支店あり

消化素 口香料

銀粒仁丹

銀粒仁丹はヴィタミンB及東洋醫學の至寶とせらる朝鮮人參、サフラン等を始め數種の貴重藥を配合せるが故に病者(殊に胃腸疾患、憂鬱症、神經衰弱、頭痛常習等々)は勿論

健康者も御愛用の其の日から
何となく頭が輕快である
胃腸の具合が非常によい
元氣や體力が永續する
氣分が實にスガ／＼する

全體として體の調子が非常に良くなることを體驗せらる

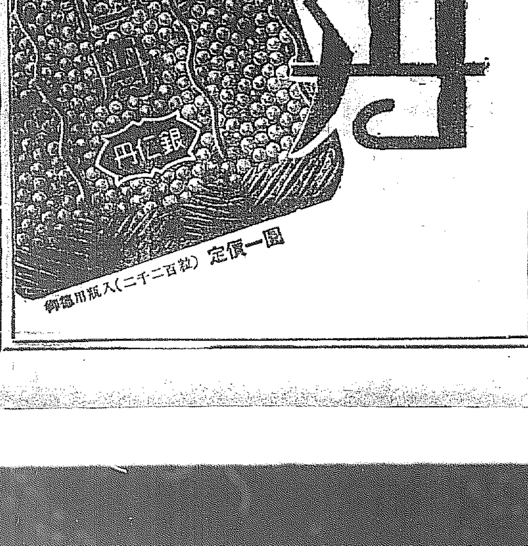

御徳用瓶入(二千二百粒) 定價一圓

●總選擧!! 頭痛藥の選擧ならば この一票を **ノーシン** に投ぜんものを●

養鶏及家畜飼料 (御通知次第相場表送呈)
京城府吉市町(電話本局五四二番)
澤浦精米所飼料部

驚くべき世界的大發明
磁氣應用 **マグネトロン治療法**
東京帝大醫學博士 東京醫學小川醫學博士 實驗推奬
專賣特許第七六二八七號 第七八六八三號

朝鮮マグネトロン社

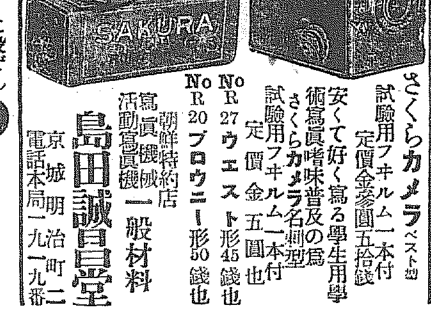

さくらカメラ ベスト型
試驗用フヰルム一本付 定價金參圓五拾錢
安くて好く寫る學生用學術寫眞嗜味普及の爲
さくらカメラ名刺型
試驗用フヰルム一本付 定價金五圓也
No.R 27 ウエスト形45錢也
No.R 20 ブロウニー形50錢也

朝鮮特約店 寫眞機械 活動寫眞機 一般材料
島田誠昌堂
京城明治町二 電話本局一九一九番

冬の洗顏入浴に

カテイ石鹸

その泡立ち雪よりも白く
その香り花と匂ひて
冬も尚ほアレ知らぬ
健かな珠の肌!

断乎として一擧に禍根掃蕩に決す
陸外兩相協議の結果
或る程度まで○○を厭はぬ

【東京電報】我陸軍が出動したが第十九路軍は益々交戰を繼續し而も中央軍が續々參加して日本軍擊滅の大作戰を企圖しつゝあるに鑑み、荒木陸相は十五日午後六時芳澤外相を訪問協議の結果、こゝ二、三日の情勢如何に依つて更に○○を○○し一擧に禍根を掃蕩する方針に決した。○○○は○○○○程度までは○○せしむべき決意の下に豫め準備を進めてゐる

陸海共同總攻擊に
敵も必死的防禦か
三段構への塹壕構築
大激戰は勢ひ免れぬ

【上海十五日發電】わが陸軍では全部の上陸を完了し近く○○方面より攻擊を開始する筈であるが、諸種の情報を綜合するに敵は一月十九日以來の爆擊にも拘はらず蘇州の一角に頑張つて尚ほ頑強に抵抗、呉淞衛戍司令は勿論、閘北全線にわたり堅固な陣地を構築し、遠く大場方面でも一段、二段、三段の塹壕土壕を構築した點より見て、わが陸海共同の總攻擊に對しても必死的防禦に當るものと見られ、勢ひ大激戰が豫想されるが、わが軍部でも不測の市街戰につき愼重作戰中である

敵の火藥庫を爆破
わが一彈みごとに命中して

【上海十五日發電】天通庵路、寶興路西附近にある敵の追擊砲陣地より午後三時半頃再び我が○○○隊本部を中心に攻擊を始め、我軍は曲射砲及野砲を以て應戰し我が一彈は見事敵火藥庫に命中し、凄い大音響と共に木端微塵に爆破し、同陣地一帶は忽ち火災を起し炎々と燃え上つた

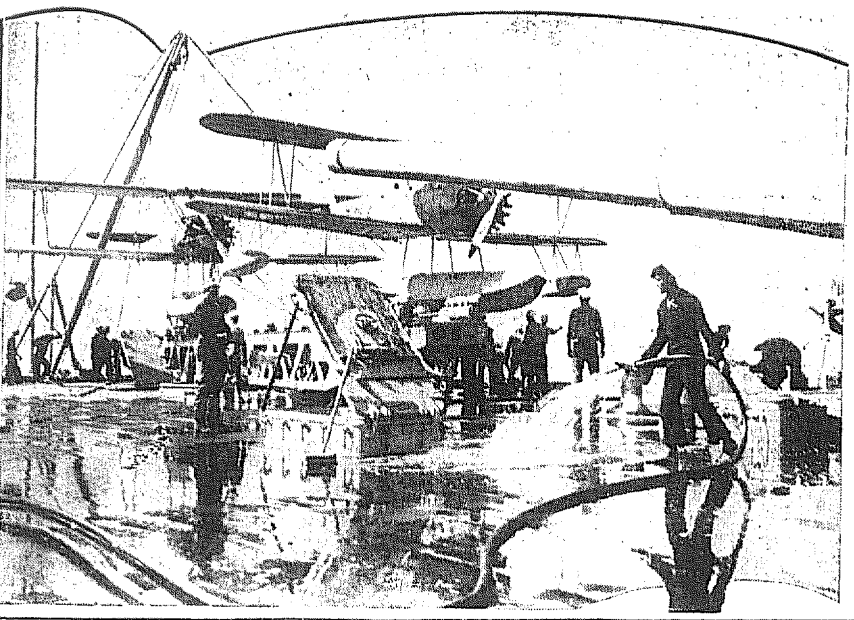

問題のカタパルト

去る十日壽府に於ける軍縮本會議において我が松平全權の提唱に依り、果然列國の注目の的となつた艦船上に飛行機實出設備（カタパルト）を禁止するの案は、航空母艦の全廢案とゝもに今後の討議に於て帝代表間に大論議が豫期されてゐる重要提案として各國共その對策を研究してゐる（寫眞は米國海軍の精鋭、巡洋艦カリフォルニア號上のカタパルト、翼を休めてゐるのは最新型偵察機）

兵器彈藥の大量製造
閻と韓の北支乘出し準備か

【北平十五日發電】山西兵工廠及び山東兵工廠は最近兵器彈藥類の大量製造を開始した。右は閻錫山韓復榘の命令に依るもので蔡廷鍇第十九路軍を援助するのだと稱してゐるが、眞の目的は兩名の北支乘出し準備のためと見られてゐる

皇軍勇躍して全線攻擊に移る
早くも逃げ足たつ
敵軍殲滅を期して

【上海十五日發至急報】閘山北一帶の敵全線は十五日午前七時半より北四川路方面に向つて砲擊を開始したので、わが野砲、山砲隊はこれに應戰、效果をきめ同九時半敵を沈默せしめ、わが○○隊は朝來陸戰隊野砲の掩護の下に江灣方面に進擊を開始したが、敵の前線部隊は逃げ足たつたので、皇軍はこれが殲滅を期し十五日午前十時より全線攻擊に移るに決し、各部隊は前線に急送された

掩護射擊の下に
輸送船は無事通過
海陸共同の猛擊に
千數百の敵兵は續々と退却

【東京電報】海軍省着電＝十九日午前六時第○○○を輸送する○隻の通過に先だつて行ふた第○艦隊の猛擊に依り敵陣地を沈默せしめ、飛行機もこれに策應した。各○○の艦隊なる直接掩護に依り第○○をして、午前七時三十分より十時迄の間に一彈をも蒙ることなく水道を通過航行せしめた敵兵千數百名は我が猛擊に堪へず午前八時頃より自動車トラック等に依り陸地鎭及び楊家宅方面に向つて退却を開始したので、追擊射擊を行ふたが○○艦より望むとその效果甚大で敵の敗走狀況が手に取るやうである

移任には
黑龍江省方面で集團耕農が適當
滿洲視察を終へて安東で
池田警務局長語る

【安東電話】池田警務局長は十五日午後五時卅五分安東着南行列車で來安、關穰外事課長、石川平北知事、米澤領事その他の出迎へを受けて下車、自動車で安東朝鮮人會に收容中の避難民の實狀を視察してすみれに入り、在滿問題に就いて打合せをなし、同夜十時半發の特急で京城に向つたが、視察の感想に就て左の如く語つた

新國家も愈々今月中に建設される模樣で、總ての準備は出來上つてゐる。十八日といふことになつてゐたがハルビンの事件で延期になつたといふことだが、もうそれも濟付いたので十八日には奉天において巨頭會議が行はれる筈で、各巨頭は奉天に集つてゐる。馬占山も甚だ相濟まなかつたと師團長や各要部に詫を入れてゐた。朝鮮人の移住問題に就いては奉天省よりも黑龍江方面が有望だ。保安、衞生、教育其他の新機關施設關係から見れば集團耕農が最も良いと思ふこれに就いて實社團組にするとか或は官憲を置くとかの案があるさうだが、未だ何れとも決定してゐない

新國家建設の第一步を踏出す
先づその順序から
三巨頭會議で決定

【奉天十五日發電】奉天省長臧式毅、吉林省長熙洽、ハルビンの張景惠は十五日午後城内に於て新國家建設に關し三巨頭會議を開いた結果、黑龍江省長馬占山の來奉を待つて、大體左の順序により新國家建設に着手することに意見の一致を見た

一、十六日馬占山來奉するや直に臧、張、熙、馬の四首腦代表會合して新國家建設を討議すべき最高政務委員會を設立す
一、臧、張、熙、馬、各省代表は十八日頃迄に滿蒙の獨立宣言をなし南京政府、學良政權に通電すると共に中外に聲明する
一、熙、張、馬三巨頭は最高政務委員會に於て新國家建設の大體方針を議定した上、二十日頃一先づ離奉歸省す
一、熙、張、馬三巨頭は歸省後、民衆に新國家建設の方針を示し各地方團體と協議の上、民意に依り理想的滿蒙新國家を組織す

坂西花房兩氏
十五日東京發

【東京電報】興民院研究會から滿洲上海兩事件實地視察のため派遣される坂西利八郎中將、花房太郎兩氏は十五日午後一時東京驛發朝鮮經由滿洲へ向つた

日本商議の滿蒙視察團
十六日夜通過

日本商工會議所主催滿蒙視察團一行十六名は一等車借切りで十六日午後七時京城驛通過北行の筈

「與へよ一票!!婦人にも」
氣勢を揚げた婦選團體聯合會

總選擧もあと數日にせまる時も時、日本の全婦人を一致團結した婦選團體聯合委員會では婦選獲得の一枚板の下に十三日全國婦選デーを催して宣傳ビラをまき、各地一齊に演說會を開催する等大いに氣勢を擧げたが、この日市川房枝、久布白女史等の幹部連は午後から芝、櫻田本郷町を本部とし市内各所に於て『與へよ一票……婦人にも』のビラ十五萬枚を道行く人々に配布した

滿洲事件費緊急勅令案
滿場一致で可決

【東京電報】樞府本會議は十五日午前十時より宮中に於て開會 天皇陛下の御親臨を仰ぎ滿洲事件費支辨に關する緊急勅令案を上程滿場一致を以て可決し午前十一時二十五分散會した

馬賊一千餘名
間島を襲はんとす
討伐隊には戰意なく
在留民極度の不安

【間島特電】間島いづれかの市街を一擧に襲擊すべくひそかに反吉丁超軍と氣脈を通じて活動を開始した自稱救國第一路軍總司令官の王德林は、目下配下の馬賊團一千餘名を擁し龍井より十三里内外の地點四方台附近に屯し間島侵入の隙を覘つてゐるが、早くも支那側討伐隊の出動を感知して豫定行動を躊躇してゐる模樣である。然し目下の狀況より見れば遲くも十五日夜半か十六日未明には三道溝附近に於て討伐隊と大衝突を見るに至るであらうが、その際討伐隊にして豫想の如く戰意なくば到底收拾し得ざる大混亂狀態に陷るものと見られてゐる。十四日吉林より歸來した延吉鎭守使兼司令吉興中將は事態の急激なる惡化につき憂慮且上に苦心の色あり、十五日午後一時龍井に岡田間島總領事を訪れ長時間にわたり警備上の重大協議をなした。聞くところによれば吉興中將としては日本側に御世話をかけめといふてゐるらしいが、部下に戰意なき以上これに期待することは頗る不安で、なほ王德林が吉興中將に頻りに下野を勸告して居り、在留邦人の不安は極度に達してゐる

王德林の兵五十名
延吉縣で掠奪す
討伐隊七ケ中隊出動

【間島特電】既に討伐隊員を狙擊した首謀者として敦化縣大甸子に移駐を命ぜられた劉營團子駐屯營長王德林の部下約五十名は、二月十二日突如延吉縣牡丹川保衞團を襲擊し、銃器十八挺を掠奪附近の民家にも放火掠奪し保衞團長以下十名を人質として拉致した、急報に依り延吉鎭守司令官吉興はよく之が討伐に決し營長于團長の指揮する七ケ中隊は同地に向け急行した

宮島新三郎氏
重態に陷る

【東京電報】文學評論家早大英文學部助教授宮島新三郎氏は三日來腦膜炎を患ひ重態である

軍事行動に
租界使用の中止は不可能
三國總領事の希望に
わが當局婉曲に回答

【上海十五日發電】英、米、佛三國總領事は村井總領事に宛て夫々書面で租界を軍事行動に使用せぬことを希望して來たのに對し村井總領事は左の如く婉曲に回答した

現在各國警備軍の實例もあり、租界の防備任務を完うする上からも不可能であり原則として之を考慮すべきも實際上租界に迷惑をかけぬ程度に注意する

我兵長閑に英氣を養ふ

【吳淞十五日發電】本早朝よりわが陸、海、空軍の猛烈な砲擊爆擊によつて退却を開始した吳淞河對岸及左岸の敵軍は、わが榴散彈の猛射を蒙り河邊より三百メートル後の塹壕に逃げ込んだ、吳淞戰線目下異狀なく兵士は思ひ〳〵に故郷へ便りを書くもの、出張りのうどん屋で腹をふくらせるものなどのどかな光景を呈してゐる。天氣晴朗、江南の春色漸く萌し出でんとしてゐる

陸海軍共同戰線へ
受持部署を協定
陸戰隊指揮官の聲明

【上海十五日發電】陸軍及び陸戰隊の共同戰線受持部署協定成り植村陸戰隊指揮官は今朝左の聲明を發した

今後閘北方面の敵には陸軍と協力し速かに之が剿滅を期すと共に、一般警備區域の治安安定に努め速かに繁華なる都市を舊態に復せしめんことを期す

避難で大混亂

【上海十五日發電】楊樹浦方面一帶の支那人は昨日まではなほ大部分殘つてゐたが、我陸戰隊上陸しいよ〳〵江灣方面に行動開始の報に大動搖を來たし、避難者の自動車人力車が道一ぱいとなりブロードウエーから黃浦にかけ行列で人も車も動けぬ雜踏で、租界中心及び佛租界に向け逃げ出し大混亂を來してゐる

布哇の防備不足
米國海軍大演習が齎らした結果公表

【ホノルル十四日發電】去る六日より布哇諸島を中心に行はれてゐたアメリカ海軍大演習は十二日終了したが、公表に依れば布哇の防備はなほ不足で陸軍を增員するの必要あり、又陸上からの飛行機は航空母艦からの飛行機よりも遙に良好なる威力を有することを確認したと

五國大使に外相說明
陸兵派遣事情

【東京電報】芳澤外相は十五日午後四時より外務省に英、米、佛、伊、獨五國大使の來訪を求め上海事件に關し陸兵派遣に至つた事情並に上海の事態に關し詳細に說明會談一時間にして終つた

戰死傷者
五百餘
十五日までに
陸戰隊の損害

【上海十五日發電】わが陸戰隊十五日までの戰死者總數は八十名、重輕傷者は四百五十名で、うち十四日は戰死、重輕傷各一名、十五日は戰死、輕傷各一名である

後續部隊
上海に上陸す

【上海十五日發至急報】○○後續部隊は三菱丸、オレゴン丸等七隻に分乘、驅逐艦護衛のもとに今朝七時半滙山碼頭に着、直ちに上陸楊樹浦瓦斯方面へ向つた

廣東軍七機
上海方面に向ふ

【東京電報】海軍省着＝十五日午前十時五十分廣東軍飛行機五機は長沙を發し東方に向つた、又十時三十分廣東軍飛行機二機も東方に向つた

衝突の心配で
廣西軍の武漢通過阻止さる

【漢口十五日發電】第十九路軍援助の名目で廣西から北上して來た張發奎軍先發隊約一千名は既に長沙近くに到着した。該軍が若し武漢を通過すれば衝突の起る惧れあり、漢口領事團は深甚なる注意を拂つてゐる。なほ何成濬は何鍵と連名で十四日同軍に北上を見合せよと通告すると共に、同軍の漢口通過に反對し、中央政府に阻止運動をなしてゐる

重要協議
海軍側の巨頭集る

【東京電報】海軍では十五日午後一時より海相官邸に於て軍事參議官會議を開き、伏見軍令部長宮殿下、東郷元帥其他海軍出身の各軍事參議官、大角海相等參集、豐田軍務局長より上海事件の經過並に海陸軍の共同行動協定等を說明した

派兵後の處置其他

【東京電報】眞崎參謀次長は十五日午前九時二十分荒木陸相を往訪し陸軍の上海派遣後の處置その他

重要問題につき密議した
海陸兩軍共同作戰

【東京電報】高橋軍令部次長は十五日午前十一時參謀本部に眞崎參謀次長を訪ひ約一時間に亘り上海における海陸共同作戰につき密議した

選擧違反
意外に少いので
警保局では手持無沙汰

【東京電報】總選擧投票後の審判は五日後に迫りいよ〳〵政戰激甚を加へて來たが選擧違反は現在までのところ意外に僅少で、十五日夜までに内務省警保局に報告があつたのはわづか數件の文書、圖畫に關する形式犯罪だけで、まだ買收、戶別訪問等の實體的犯罪は一件も報告がない

林軍司令官
鐵道警備演習觀戰に平壤へ

十六日より新義州、平壤間に於て擧行される鐵道警備演習觀戰の爲め林軍司令官は十六日午前九時五分京城驛發、平壤よりは新義州まで自動車で觀戰し十七日午後八時歸城の豫定である

人

◇服部利氏（文部省專門學務局學務課長）十五日午後七時京城驛發奉天へ
◇芳賀又三氏（全北內務部長）十九日朝十時京城驛發赴任の筈
◇高橋敏氏（京城專賣局長）廿二日夕七時京城着の筈
◇泉崎三郎氏（前黃海道內務部長）退官挨拶の爲め十五日本社來訪
◇三浦芳吉氏（前林野調査委員會事務官）同上

南山蛙

◇……本町署長時代『鬼署長』と謳はれた小松さん、鍾路署長に轉じてからも、何をやれだすかといふことが各方面から色々な見方で注目されてゐる、或る人が『また何か目新しいことでもやりますか』と聞くと『今腹案中です』と呆ける『その腹案といふのは何です』と追求すると小松さんケロリとして『實はその腹案が、非頭上がらないんですよ』といふ

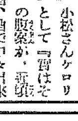

毎夜々々酒、酒、酒で中々出來あんまり酒のいけさうもない小松さんが、酒にかこつけて何とかかとかごましてゐる口の下でドカツと何かやらかさうと云ふんぢやなからうかと、或る人しきりに氣味惡がつてゐる……

◇……鮮銀東洋論壇の雄松田正雄君、さき頃夫人を迎へてスツカリ家庭にをさまつて祝福されてゐるが、新夫人とゝもに一日開城のタン・堅山君の招待をうけて櫻井町の同君の宅へ赴き、ウント御馳走にあづかつたまではよいが、兩君の話に花が咲き時がたつにつれて新夫人おやゝ倦怠をおぼえたらしく、これをみてとつた松田君、すわ一大事とばかりに夫人を伴つて早速自宅に收容しておいて、再び單身で出直して來たのには、堅山君もどつちで御馳走をしてゐるのかわからなかつたといふ……

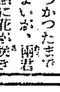

三共痔劑　アリヘミン

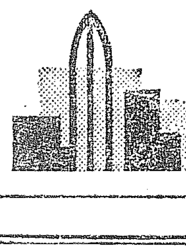

內外痔核の炎症、腫脹を去り、疼痛をしづめ、出血を止める效果の顯著確實なるは實驗醫家の報文に徵して明なるところにして從來無比の良痔劑と稱せらる

坐劑　8個（軟膏付）　￥1.10
軟膏　25瓦入　￥1.00
外に大量入各種あり

三共の藥品

東京・室町　三共株式會社　大阪・臺北・新京

飲み易い肝油
三共肝乳（特許）
純肝油の含量60%
芳香と佳適の酸味を有し、肝油固有の臭味なし。
故に肝油嫌惡者も易々として服用し得べし。
牛乳樣に完全に乳化せられ、吸收佳良、胃腸障害なく持續服用に適す。（十倍にうすめ砂糖を加味して用ふ）
250瓦　500瓦　說明書進呈

三共の藥品

東京・室町　三共株式會社　大阪・臺北・新京

社說

半島農村の肥料問題 統制案の具體化を急げ

朝鮮における販賣肥料消費高は過去數年來逐增の傾向を辿り、特に最近は一ヶ年二千數百萬圓の巨額に達してゐるが、就中硫安の消費高は肥料知識の普及に伴つて最も著しい激增を示し、今や金肥全消費額の約五割を占むるに至つた。しかして本府當局では、諸種の見地から、既に自給肥料の奬勵に全努力を傾注してゐるとはいへ、半島農業の漸進的技術化の傾向は今後益々販賣肥料の消費高を增進せしめんとしてゐる。一方之等販賣肥料の購入費は農産物生産費の約二割に相當し、しかも各農家における現金支出中の主要部分を占めて居る事實に鑑みれば、現下の農村問題中最も重要なものゝ一は肥料對策であり、且又硫安は各種販賣肥料の價格全面に對して支配的地位にあるが故に、肥料對策の中樞は硫安問題であると指摘しても決して過言でない。

◇

硫安の鮮内需要高は昭和元年の二萬噸臺から最近の十萬噸臺へと急激な躍進を遂げたのであるが、さらに之を内地の需要高と合算すれば實に七十萬噸に垂んとして居る。一方之に對する供給の過半は從來外國硫安の輸入に仰いで居たのであるが、昨今本邦硫安製造工業の勃興と共に漸く自給自足の域に到達し得たので、前内閣は農業團體の猛烈なる反對運動にも拘らず軍事上その他の見地から國内硫安工業保護の必要ありと認め、昨年十二月内閣閣議して外國硫安輸入許可令を公布施行し今日に及んでゐる。しかもこの許可令は、それ自體に幾多の法的缺陷を包藏して居るばかりでなく、徒らに農民利益の犧牲において、過當に硫安工業者を保護するものであるとの非難を免れなかつた。

◇

偶々金輸出再禁止に伴ふ金輸出禁止の結果農産物價格は約一割の昂騰を示したが、一般肥料市價は遙にそれを凌いで猛騰を演じ、特に硫安は禁止前に比較して約二割、安値時代に比較して約四割方の昂騰を示した。即ち硫安製造工業者は輸入許可令と金輸出再禁止の二重保護に浴する結果となり、生産費高き最も舊式設備の製造會社においてすら、今や優に收支相償ふに至つたと傳へられて居る。最近硫安の市價昂騰に鑑み内地において四萬餘噸、朝鮮において五千餘噸の外國硫安輸入許可を見るに至つたとは云へ、許可令に內在する法的缺陷から當業者の獨占的なる輸入方法に依る市價操縱の餘地は今後に殘されて居るので、われ等は農民のために憂慮せざるを得ない。

◇

過年秋以來の内外情勢の遷移に續く農作物價の深刻なる打擊と、過大なる負擔の重壓に喘ぐ農村は今や肥料市價の暴騰に前途を暗澹たらしめられて居る。われ等は此の際、さなきだに窮狀に瀕して居る農民に負擔を加重し、且又金輸出再禁止に從つて既に當初の存立意義を喪失したる硫安輸入許可令の如きは、商政當局の猛省に依つて即時、撤廢さるべき事を望むと共に、かねて本府當局が計畫立案中であると傳へられて居る農民本位の肥料統制案が一刻も速かに具體化さるべき事を期待して已まない。

大馬賊團襲來で 龍井民會緊急會議
支那軍憲は大動搖
我官憲も警官非常招集

【間島特電】去る十二日夜半來間島百草溝男地の小城子外十數ヶ所の保衛團公安局等の武裝を解除、破竹の勢ひを示しその數一千三百名とみられる王德林麾下の大馬賊團は間島各地にある支那正規兵に全く戰意なきを觀破し十四日午後十一時百草溝より六里の地點四方臺附近の森林地帶に集結、全員を二分してその一隊は百草溝、殘部一隊は同時に龍井村を目ざして南下をはじめ目下龍井市街地に迫りつゝあるため支那軍憲は大動搖を來し一方ならず、急を日本側に通報するなど大狼狽をしてゐるが、これに對しわが總領事館側警察部においても十五日未明より警察官の非常召集を行ひ諸々方面へトラックにて四十名が出動した、しかし支那側に全然戰意なきことが認められたならば賊團との尖兵衝突を一應豫期し今回は斷然出兵を要求する意向もある模樣である龍井民會では十五日午前十一時から局に對する緊急會議を開催することとなり龍井市民も漸次動搖の傾向がある

吉會測量も 危險迫り中止
全員を局子街に保護

【間島特電】大馬賊團の南下により目下間島各地にある吉會線測量隊の身邊にも非常な危險が迫つたので十五日朝測線の測量を中止することゝなり全員をあつめて局子街で保護することゝなつた百草溝、局子街、龍井村方面は極度の不安狀態に迫り大動搖を來してゐる。目下奧地との電信は不通

小農保護目的に 臨漢補興社を
開豐郡臨漢面に組織

小農の窮境を憐み民有の疲弊を挽回する爲め開豐郡臨漢面有志等は相謀り昨年の冬臨漢補興社を組織した。これは面内有志等が今回寄附に於て穀百五十石を出し合ひこれを財源として春季食糧に困つて居る細農等に年二割の低利で貸付することにして居る。出資穀七十五石は豫定通り既に昨冬出資濟みであつて近々貸付に着手する筈である。同社の事務は面職員等が無報酬で擔當して居るが面內有志又一致協力して少農を保護し引いては經濟風教化勤勞貯蓄を獎勵して農村振興地方改良に努力して居る

米國に於ける求職者の雲集

【デトロイト＝ミシガン州發】最近當地に於て新しく自動車工場が新設されこれが從業員採用の發表がなされるや否や潮の樣に無慮一萬五千に達する熟練工と稱する面々が雲集して來て會社當局を驚かした、世界の不景氣を背負ひつゝ立つアメリカの話（寫眞は新設自動車工場に集つた一萬五千餘の求職者群）

足跡をさぐる(4)
新朝鮮の建設途上 表と裏に踊る人々
內田良平氏等一進會と提携し 永久平和の爲合併促進に飛躍

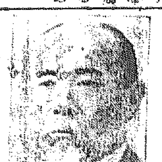

伊藤博文公

此處に數百名の兵匪が出沒するかと思へば、彼處に數十名の匪賊が掠奪を事とする……いま一段落を告げた滿洲事變も各地に出沒した兵匪の横行に擾されたものだつたが、この暴徒横行の恐怖時代がわが朝鮮でも今から三昔の日韓併合前後まで全朝鮮に所を嫌はず跳梁し地方在住の內地人がその犧牲にあげられ、連日連夜吹きまくる恐ろしいテロイズムの暴風の中に血なまぐさい動亂が半島の諸土をいやが上にも眞紅に塗りつぶして行つた

◇

新朝鮮の誕生下のものが尤もらしい大義名分のモットーを掲げて策動し、反亂し大小の集團を組んでいつ果てるともなく暴れ廻る物情騷然たる有樣は日韓兩國間に結ばれた保護條約（日露戰役直後締結）により新朝鮮建設のため大きな指首を持つて働いてゐる日韓の有志には救はれがたい『朝鮮の持病』とみなされ、共存共榮のため唱へられた日韓合併論も頓挫したかたちとなつたこの重大な秋、半島の永久平和のため自らの所懷を飽くまで實現せしめんとして合併期時斷行の旗をかざし登場したのが內田良平氏で明治卅九年渡來した初代統監伊藤公の囑託として朝鮮の社會化してゐる朝鮮をみて慨然とした、當時の收拾すべからざる混亂狀態は若き壯士內田氏を蹶起せしめた、彼は京城の名物男故大垣丈夫氏、現在至誠職總長の菊池謙讓氏らと提携して日韓合併がなわれるべき眞實の道であることを兩國人に宣傳して歩いた

內田良平氏　內田良平氏によつて組織された一ツの機關であつたのだ

◇

よき朝鮮の理解者であつた伊藤公は『帝國の保護の下にあつてもかくの如き不安な現狀だ、合併することは薪に火を注ぐやうなものである』とて合併に對する遲延をみせて内地政界へ去つた。公の退韓後多少とも合併說に動かされた世論は再び右顧左眄の傾向が强く、未だ形式的合併は早いと嚷く連中が多かつたのだ

◇

『兩民族の一致した幸福のために何故合併が早いか』と公僕の內田氏は韓國の政治團體を動かすことによつてこの機運を醸成せんとした

◇

當時韓國には東學黨殘黨の擁してゐる一進會、儒生の組織せる大韓協會、平壤地方出身者の集つた西北學會と三ツの政治團體があつたが一進會は李容九氏の主宰する最大の團體で日露の役には我軍の輸送に奉仕的手腕をひさへしたことのある親日派の團體であつたから內田氏はまづ一進會と提携するを上策として盛んに暗中飛躍を試みて接近また接近遂に同會の顧問となり李會長とともに斷然八萬の會員をもつて全鮮的に合併運動を行はしむるに至つた、その間韓國政治も變轉して外交、陸軍、司法等の權能は帝國の手に保有することとなつたが、西北學會は日韓聯邦制を稱へ、大韓協會は亞細亞存主義を主張して首都漢城の形勢は混沌たる中に時恰かも韓國朝廷の解散が行はれんとし朴齊純氏は首相の職を去つて李完用侯が韓國最後の內閣を組織した

李完用侯

專賣局の實行豫算
歲入は不成立豫算よりも增加する見込み 廿日頃に查定を完了

六年度の不成立豫算に計上された專賣收入は三千九百八十八萬七千四百三十八圓であるが、議會解散に伴ふ實行豫算編成のため全般に亘り歲入見積り換へを行ふことゝなつたため、專賣局にては所管事項につき目下鋭意その編成を急いでゐる。不成立豫算の專賣收入三千九百餘萬圓は昨年九月頃の成績を基礎として作成されたものでその中煙草收入三千三百十七萬八千四百七十九圓はその後の景況によつて更に此より增加する見込みが立ち鹽業收入百八十八萬九千七百六十二圓は目下支那との貿易殆んど杜絕の狀態にあるがこれは支那人の生活必需品たる關係上支那方面の事態舊に復すると共に七年度中には豫定額の金額を充分收め得る見込みがあり、蔘業收入四百三十萬六千八百八十圓、雜收の三十萬五百圓、賣拂收入の三十二萬二千八百七十萬圓もその後の好調によつて幾分增加する見込みあり、全般にわたつて相當の增加を見るらしく來る二十日頃までにはその查定を終へて本府に提出の運びに至る模樣である

京城運輸事務所內 驛長會議開催
昨日京城驛にて

京城運輸事務所管內驛長會議は十五日午前九時より京城驛樓上會議室において開催、藤原事務所長松山京城驛長以下三十名出席、諸般の打合をなし午後三時散會した（寫眞は驛長會議）

噴泉

十五字詰五十行以內 匿名に依る住所名明記の事、但紙上匿名は隨意 原稿は社內『噴泉』係へ 採否は編輯一任の事 原稿は返還せず

愛國朝鮮號の獻納について

滿洲事件勃發以來、わが皇軍の將士が晝夜の別なく酷寒と鬪ひ、荊棘極まりなき兵匪と鬪ひ、困苦缺乏に堪へつゝ惡戰苦鬪を續けてゐるとはわれ／＼の想像も及ばぬところ、われ／＼國民は諸將の誠意を以て感謝の念を捧げてゐる。今や時局は上海に擴大し此後ますます紛糾のおそれあり、われ／＼は一層皇軍の奮鬪に信頼と感謝の念を捧げると共に、國を擧げて之を後援しなければならぬと思ふ。

この秋に當り、朝鮮各地において飛行機朝鮮號の獻納の聲が翕然として高まり、獻金も日々殺到しつゝあるとは、邦家のため誠によろこばしい。わが北道においても、近く道評議會を開くに際しこれに關して相談をすることゝなつてゐるが、われ／＼はこの運動をして實を成功あらしむるためにも各道合の計畫を打つて一丸となし、全朝鮮から最大にして最優秀なる爆擊機を陸海軍に各一臺づゝ、もしくは數臺づゝを獻ると云ふ意義があると思ふ。そしてこの實行方法については各道知事が委員となり、その實現までの世話を續くのが最も便利と思ふ。敢てこの二つを大方に提議する（全北道評議員山本東光）

鐵道會議打合
十八日から三日間

二月十八、十九、廿日の三日間鐵道局會議室に於て隣接事務打合會議を開催することとなつた右出席者は出張所各運輸事務所及安東驛の輸送事務擔當者並に本局營業課關係主任等で來るべき輸送繁忙期に於ける輸送事務につき打合せを行ふものである

在滿同胞救濟
池田局長、岩佐司令官等と打合せ

【安東縣特電】滿洲視察中であつた池田警務局長は十五日午後四時五十分來安した本總督府から磯山外事課長、岩佐憲兵司令官等を加へて安東まで出迎へ米滿領事等を加へて安東ホテルにおいて在滿同胞救濟に關する打合せを開くことになつてゐる

□異動餘話

本府事務官、理事官級の中樞どころを吹きまくつた異動の大嵐が一過して半島の官場は先づホッと一息ついた形である。次に來るものは何か？空席になつた秘書官その他少數の補充的異動はあらうが最早大したことはあるまい。たゞ學校關係と鐵道、遞信の異動が殘つてゐるのと農林局の新設に伴ふ人事の異動があるが先づ昨秋來の整理風もこれで十中の七、八迄は片づいたと見てよい

◇

今度の異動では本府は事務に馴れた者がよい、といふ譯であらう。本府の事務官が一、二を除く外殆んど動かなかつた。從つてあれ程の大嵐も自發的には禮理の騷ぎもなく一同『やれ／＼』といふ氣持で喫話に花を咲かせてゐるといふ春日和の長閑さである

◇

然しこれは大體的に見た話で學務、宗教、商工、山林その他の異動組が各課に挨拶廻りをやつてゐる。異動組を地方に送る關係各課では送別會について寄々協議を進めてゐる。然しこれとても退官者でなくて榮進者だ、和やかな情景と見ればさう見られぬこともない

◇

今度の異動では十五年組の鼻が高い。といふのは山地平南、猪原江原、關水全南の三財務部長を出して、われ等の天下近しといふにある。本府では井坂地方課、八木監務課、『平事務官々々と呼んで貰ひますまいか。われ等の同僚は既に地方の部長さんですからね』と申されるところ、全く友人の榮進を我が喜びとする朗らかな微笑ではある。『冬去らんとして春近きにあり』のたとへもある。先づこれ等も明るい氣分に屬するものゝ一つではある

平壤鎭南浦間に 電話線增設

平壤鎭南浦間には現在一回線の電話線を有するも現在一日三百回內外の通話があり近く取引所設置に伴ひ更に通話數增加の趨勢にあるので本局間に電話線一線を增設することに決定し近く工事に着手することゝなつたが右竣工の上は京城鎭南浦間の直通通話が開始せらるゝ筈である

昭和七年度の採鹽豫定高

專賣局昭和七年度の採鹽豫定高は二億四千四十二萬三千斤此の面積二千四百七十四町歩、一町歩當採鹽高は平均九萬七千三百十斤で大體に於て前年と大差はない。鹽田別採鹽定額高は朱安二千九百二十九萬二千斤面積二百十二町歩、南洞三千二百萬斤、面積三百町歩、君子五千百九十七萬五千斤、面積六百三十二町歩、廣梁灣七千九百三十一萬斤面積七百十町歩、德洞二千四百八萬四千斤、面積二百三町歩、貴城千四百七十五萬斤、面積百四十九町歩、南市千八百一萬斤面積二百十七町歩となつてゐる

小田通譯官 伊太利から敍勳

本府通譯官小田安馬氏は日伊親善に盡力した功により今回イタリー國皇帝陛下よりシュヴァリエー・ドルドル・ドラ・クーロンヌ・デイタリー勳章を贈與され十五日拓務省より傳達された

阿峴郵便所

府外阿峴里重相鎬氏に於て十一月二十七日附を以て阿峴郵便所設置認可され事務所建築中の處今般落成し十六日から通信事務を開始することゝなつた

郵便振替貯金高
全鮮の一月中狀況

遞信局の調査によると全鮮における一月中の郵便振替貯金の新規預入人員は二百五十八人、又廢退は八十三人で差引百七十五人の增加を示してゐるが一月中の受拂口數は二十七萬八千九百八十八口、金額六千五百四十九萬五千六百八十二圓でこの內受入は二十一萬七千八百十一口、金額三千二百五十一萬二千七百二十四、拂出は六萬一千百七十七口、金額三千二百九十八萬二千九百五十三圓である

◇株式◇
大株短期引跡

大新	七十六圓五（四十錢安）
鐘新	九十五圓三（七十錢安）
日産	四十二圓五（六十錢安）
東新	百六十四圓丁（一圓安）

◇期米◇
各地期米後場止

下關二四六一▲名古屋二四六四▲金澤二三八〇▲熊本二三一四▲大阪最終節十錢（一錢安）

婦人病の徹底的治療に 中將湯は古今を通じての第一人者なり
……又
男女にかゝはらず 感冒に特効あり

主効：子宮病、血の道、ヒステリー、產前產後、冷え性、肩こり、頭痛、眩暈、不眠症、神經衰弱、下腹痛み、腰冷え、血暈

定價：試用分 二十錢　三日分 五十錢　七日分 一圓　十五日分 二圓　二十三日分 三圓　四十日分 五圓　八十五日分 十圓

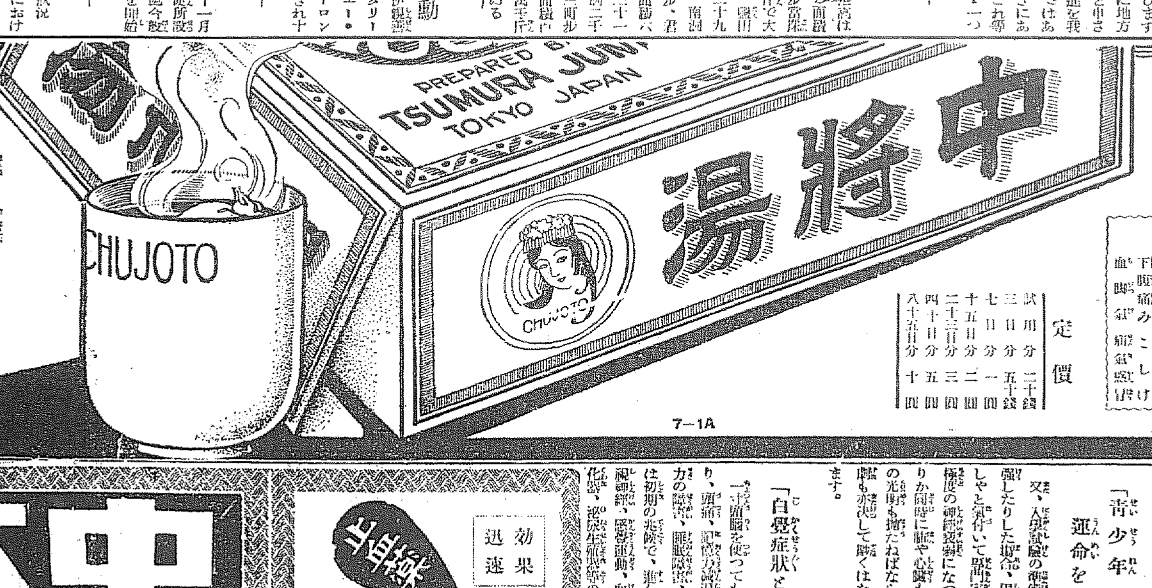

本舖には御容器により數種の中將湯加減劑があります 加減劑定價十一日分二圓

津村順天堂　本店 東京市日本橋區通三丁目　支店 大阪市東區道修町

7—1A

虫下し
安全 排虫率 何より優る マクニン錠

日本はマクニンデー

蛔虫講座（一）

人間は蛔虫のお產場所である。大便と共に田や畑へ播かれた蛔虫卵は稍暫の後で、外面に凹凸のある蛋白質の膜を具へ、色は黃又は黃褐色である。之が約二週間位で成熟卵となり、肉眼で見えぬから、知らず／＼飮食物と一緒に、體內に入り、腸內で孵化し仔虫となり親虫となり恐しい危害を與へる。

お子達には藥菓子 マクニンゼリ 二十錢 五十錢 一圓 二圓

小冊子「恐しい蛔虫」お申越次第進呈

株式會社 藤澤友吉商店 大阪道修町二

出血がピタリ止まる 止血藥 トロムボゲン

効果 迅速

喀血（氣管支 肺臟出血）　吐血（胃出血 胃潰瘍）　下血（痔出血 直腸癌）

月經過多　拔齒出血　一般外傷出血

內服錠　用劑

株式會社 藤澤友吉商店 大阪道修町二

陽春近し
神經衰弱の根本療法

「現代人を襲ふ惡瓦斯」世紀病！ 肺病が十九世紀を代表した如く程度の差こそあれ凡ての現代人を蝕つてゐる神經衰弱症こそ二十世紀を代表する世紀病であり、現代人の生活を灰色に塗抹する惡瓦斯であります。

「正月から神經衰弱」

季節的に云へば正月から神經衰弱患者が激增するのでありまして運動不足、夜更し、睡眠不足等不規則な生活から來るのは勿論、暴飲暴食の結果、胃アトニーから神經衰弱になることが多いのであつて、正月を境として新患者が激增し節分から罹つてゐる人は益々惡化して行くのであります。

「青少年の運命を蝕む」

又、入學試驗の準備で過度に勉強したりした揚句、周圍の人が若しやと氣付いて專門家に見せると極度の神經衰弱になつて居るばかりか同時に肺や心臟も冒され前途の光明も挫たねばならぬと云ふ悲觀も亦決して尠くはないのであります。

「白覺症狀と早老」

一寸頭腦を使つても直ぐ疲れたり、頭痛、記憶力減退、智力衰退、耳鳴、眼の障害、不眠、睡眠障害、食慾不振等は初期の兆候で、進んでは腦神經痛、視神經、感覺運動、血管心臟、消化器、泌尿生殖機能等の全身的に障害を來し活力が減退し、肉體的にも精神的にも早老となり、或はヒステリー、精神病へと苦痛なコースを辿る事も稀ではなく壯年の血氣盛りであり乍ら、容貌も智能も老い衰びて時代の落伍者とならねばならぬ事は個人の不幸は素より家庭の不幸これより甚しいものはありません。

「神經衰弱と榮養」

神經衰弱の治療法は先づ第一に原因を除去する事ですが精神修養や職業の關係から見て實行至難でありますから身體の抵抗力を高めるため營養を旺盛にするのが根本的治療法であると專門家の意見が一致して居ります。神經衰弱強壯劑ブルトーゼが神經衰弱に特に偉効があると云はれるのもこの爲めであります。

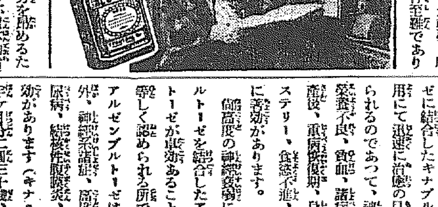

「効果的確な榮養劑」

は、主成分が胚芽內の強壯素と同一成分のプロタルビンと云ふ完全消化態の蛋白と有機鐵の結合體でありますから完全迅速に吸收同化され、少量でも偉大な營養効果を發揮して胃腸を整め胃液の分泌促進作用で消化力を增強し、又血液を淨化に新生補給して營養分の配給と老廢物の排泄を迅速にしますから細胞組織の代謝機能も旺盛となり從つて全身的に抵抗力も強大になるのであつて、この點、單なるアミノ酸製劑や酵母製劑の追隨し能はぬ所であります。

殊に胃腸疾患からの神經衰弱は人體に必要な蛋白質の分解を良くし胃腸の働きを良くして食慾を進めるキナアルカロイドをブルトーゼに結合したキナブルトーゼの服用にて迅速に治癒の目的が達せられるのであつて、神經衰弱の外榮養不良、貧血、諸病衰弱、產前產後、重病恢復期、身心疲勞、ヒステリー、食慾不振、腺病小兒等に著効があります。

高度の神經衰弱には砒素とブルトーゼを結合したアルゼンブルトーゼが卓効あることは專門家に等しく認められる所でありましてアルゼンブルトーゼは前記症狀の外、神經系諸症、高度の貧血、糖尿病、結核性腹膜炎、皮膚病に卓効があります（キナ・アルゼン共半ヶ月分一圓三十錢、一ヶ月分二圓七十錢）發賣元大阪市東區道修町二株式會社藤澤友吉商店。申込次第「活動の源泉」（小冊子）無代贈呈。

北部版

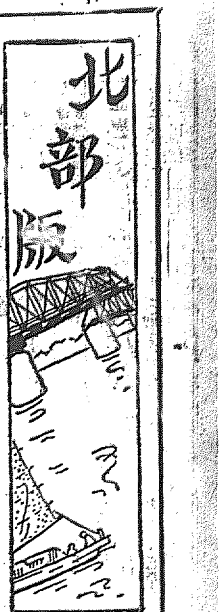

間諜の嫌疑で 約二千名も投獄
勞農浦塩に兵力を集結 虎視耽々我に備ふ

【羅南】某確かな方面に達した情報によれば、勞農露西亞は滿洲事變勃發以來極東局面の推移に深甚の注意を拂ひ、特に我軍の行動に神經を尖らしてゐたが、最近に至り突如浦塩に向つて陸軍の集結を開始し、シベリヤ鐵道は軍用列車の運轉に頗る活氣を呈し、今日まで既に浦塩に輸送されたもの二ケ師團に達し、右は何れも歩兵で特科兵は未だ到着せず今後續々輸送するものゝ如くであり、右移駐兵二ケ師團の到着と共に從來浦塩に駐屯してゐた部隊は全部南烏一帶各地に分駐せられ夫々陣地を構へつゝあり、浦塩市街には一種の戰時氣分漲り、間諜の疑ひをもつて逮捕投獄された者日、露、鮮、支人を通じ約二千名に達し、食料の取締等一層嚴烈を加へ、女子などこれがためパンを得るに窮し、餓死線に迫りつゝある模樣で氣遣はれる狀態にあり、又飛行場も浦塩市外約一里の某地點に新設せられ既に六臺到着して日々猛烈な演習を行ひつゝあり、且一般に對し飛行機新造費の寄附を強遁しつゝあるとの事で、かくて勞農露西亞の我が國に對する對抗的態度は漸次露骨化しつゝあり右の內從來の浦塩駐屯部隊全部を南烏一帶に分派したとの情報だけは某方面でも若干の疑問を存してゐるが其他の情勢は全面的眞相に近いものとして成行きを重視してゐる

全鮮スキー選手權大會

【元山】第三回全鮮スキー選手權大會は十四日午前十一時より元山市外新豐里スキー場に於て擧行、出場參加選手百八十五名、定刻後藤會長の開會の挨拶があつて直に競技に移り、一般十八キロ、女子二キロ、幼年二キロ、少年四キロ、少年十六キロリレーの順序で行はれたが、幸好のスキー日和に惠まれ觀衆二千名に及ぶ大盛況を呈し午後五時半競技を終り、後藤會長の閉會の辭があつて盛況裡に終了した、當日の成績は左の通り

▲十八キロ一着(一時間三十八分)武嶋、二着佐原、三着坂根、▲女子一着田中、▲少年十六キロリレー一着元山中學A組、二着元山スキー倶樂部

喜びを語る
榮轉の人々

スポーツマン 全南財務部長

【平壤】平南地方課長から全南財務部長に榮轉した飯田[illegible]氏は三十二の少壯事務官で山形縣[illegible]寺村の産で大正十五年京都帝大經濟科の出身平北道を振り出し平南學務課長、地方課長を經て今回の榮轉をかち得た人で京大在學中はラグビーの選手であり平南ではスポンヂ野球に熱中するなどスポーツ趣味といふより運動の人である夫人[illegible]子さん(三)との二人暮しで開南は未知の國であるが矢島知事には二回お目にかゝつて知つてゐる、大河原前部長には一度もお目にかゝつてゐないやうな譯で全く一年生からやる覺悟である

と包み切れない喜びを溢れて語つてゐた

獨學力行の人 山下專賣課長

【平壤】平壤府支局長から專賣局製造課長に榮轉した山下[illegible]二氏を南山町官舍に風邪で引籠り中榮轉の感想を聞けば

京城はもとゐたので喜んでゐる、本局にも製造課があつて仕事は大體似たものだ部內の諸君と協力して大いに働く積りである

と語つてゐた同氏は山口縣[illegible]町の出身で獨學力行の人、慶北本府を經て大正十三年高文にパスし道理事官となり昭和四年末平壤專賣支局長に任ぜられた在任中に二ケ月夫人[illegible]子さんと大[illegible]しである目下風邪で引籠り中一週間內には全州赴任の豫定

佐々木事務官

【平壤】平南道財務部長から本府林野調査委員會事務官に榮轉した佐々木高治氏は語る

平南へ來たのは昨年の九月末で在任四ケ月餘だ今度は小じんまりとした任務で好いだらうと思ふ

同氏は夫人[illegible]子さんとの間に一男二女を擧げてゐるが生粹子供さんの流石に赴任を案ぜられてゐる

咸南も大搖れ

【咸興】今度の鮮內異動の大異動は咸南にも大きな波動を與へ參與官張[illegible]元氏の黄海道榮轉を筆頭に財務部長[illegible]氏は忠南內務部長に、山本地方、[illegible]學務の兩課長は久しき移轉を待望し道事務官財務部長の榮轉をかち得て黄海、江原の各道に轉出する。大あらしとは言ひ條これはかりは春風駘蕩

張黄海道參與官

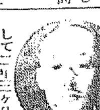

咸南北を通じて十九年の官歴人咸北鏡城郡守から咸南參與官に榮進して二ヶ年三ケ月、溫厚の君子人として道民が推服する說であつた。當年五十一歲の落着き充分な年輩。二十三日頃單身赴任の筈

尹忠南內務部長

京畿道產業課長から咸南財務部長に榮進して一年十ケ月重厚の質、內外の信服する處であつた。明治十九年生れのまだ四十七歲といふ働き盛り。忠南は初任であるが知事參與官とは熟識の事情故を以て全然[illegible]時に力強い從があると御本人頗る快心の極である。家族四人、赴任期未定

山本新財務部長

滋賀縣の產大正十四年の東大出、專賣局から咸南學務課長に榮進以來、地方課長で[illegible]任して四年

楢原新財務部長

大正十四年の東大出だ慶南學務課長から咸南に轉入したのが五年正月だから在任やつと一年十ケ月の地方課長(山本君)も困ますし本府から割込みますから…と今回の榮進は望んで望まざるが如き態度であつた丈けに得意察するに餘りある、當年とつて三十二才の少壯課長、十七、八日頃赴任の筈

三ケ月は任期の短い朝鮮の官界では異數とするに足りるそれだけ道の事情には隅から隅まで通じて居た上に歸りつ氣のない性格は內外の惜んで已まぬ處である。後任補東浜少尉殿なるが故に一年程道事務官の椅子をお預け食つた形であつた

美新咸南參與官

安邊の產、明治四十年十一月度支部屬兵拜命が役人生活の皮切りで大正三年二月新設豐山郡の初代郡守に榮進、爾來定平、安邊の各郡に歷任、大正十三年の春、德源郡兼田面に退職して果樹園を營む傍ら德源金融組合長私立德成學校長、新豐里振興會の創設者地方の爲に盡す處少からず德望人として聞へ、現に咸南道評議會員、中樞院參議の要職に在つたが今回故あつて一躍咸南參與官の三等官に復活したものである。明治十八年生れの當年四十八歲

古巢にかへる氣持 土屋事務官談

【光州】全南警察部長より本府外事課に榮轉した土屋氏は

昨年十一月昭和饑饉で要心よく語る作一年三ケ月サーベル生活をすることゝ二年有半、全南は多島海を控へ氣候もよく、神社や寺が多く人の氣分もよく落つきあり誠に住み心地のよい土地であつた。在勤一年有餘その間濟州島事件もあつた最近[illegible]件があるがこれは皆不良分子を一掃したので今後は平穩だらう。これから滿洲方面に働くのであるが二年半前に外務局事務官として北滿地方に一ケ年餘り在勤したこともあり古巢に歸つた樣なもの

全南はよい處 關口さん語る

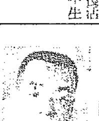

【光州】全南財務部長から慶尚北道學務課長に榮轉した關口氏は

私は昨年一月着任以來一年一ケ月間皆樣のお陰で大過なかつた事を感謝いたします全南は氣候よく當地に來て家族が非常に健康になつた事を喜んでおります此氣候もよく人情も良い全南の土地を去る事はほんとに心殘りに思ひます

と語つてゐた

うんと働く 森新財務部長

【光州】全南學務課長から忠北財務部長に榮轉した森[illegible]氏は流石に包み切れぬ喜びの面持で

私は昭和三年九月初め本府財務局から當地に赴任して早や足かけ五年になります其の間學務といふ一つの椅子で過し其間色々な出來事もあつたが皆樣の御陰で大過もなかつた全南は氣候もよく誠に忘れられぬ土地であります、社會教育もこれから果りますので今からウンとやるつもりであつたのにこれが心殘りです、地方課長をやらずに本府に居た財務部長になつたのが本府に居た時財務局にゐた關係から全くのはじめではない譯です

と語り氏は有名な東京高等商船學校の出身で卒業し社會教育方面に趣味を持つた人である

全北の名殘り

高專賣支局長

【全州】榮轉の人々はいづれも明かに喜びを語る

永い間御世話になりました、これといふ仕事も殘さずに行くのが殘念です、專賣局の仕事は始めてだが、丸腰になつた身はゆつくり勉強出來る事と思ふ。大邱の地は初めてゞあるが戶谷事務部長、沖警察部長も居るし、殊に金知事も居られるし非常に心強く思つてゐる

角永江原理事官

江原道に行く事になりました。學務をやらせられるか產業をやらせられるか判りません、あちらには辻君や堀君がゐてなつかしい氣がします

三犠牲の殉難碑
龍井村の布教師が 支那砲臺跡に建立

【間島】龍井村東本願寺布教師主任矢見某師は先年間島視察中に向つて延吉縣砲臺領子で殉職した間島總領事館部[illegible]岡田二代治警部補の追悼を殉職現地に建設すべく準備中昨年末福爾?前中村伊藤兩氏も併せ用ふべく建碑することゝし去る九日總ての準備を整へ[illegible]乘り込み翌十日には過去三十年來邦人の登るを許さなかつた支那砲臺跡(先年日本側の占領で砲臺を撤去した)に前記諸氏の殉難碑を建立して歸來した建碑落成日は間島第二憲兵分遣隊長、延吉縣砲臺領子分署の山口署長外沿道の我が警備警官隊同支那側各官衞主腦部支那民等多數參列、極めて莊嚴な擧式をした

咸南道會
廿日から開く

【咸興】第十二回咸南道評議會は來る二十日から二十六日まで七日間道主木課室に於て開催することになつたが同議會の諮問事項は
一、昭和七年度咸南道地方費歲入出豫算案
二、昭和七年度咸南道地方費起債の件
三、昭和七年度咸南道特別會計歲入歲出豫算案
四、地方稅賦課規則中改正の件
五、商品陳列所使用料規程制定の件
六、商品陳列所委託販賣手數料規程制定の件

咸南農會總會

【咸興】咸南農會では二月十五日午前十時から評議員會、十六日にして參與官はじめ參與官外評議員は內務部長以下やうやく決定をされた

國威宣揚を禱る
(元山眞妙寺の寒行)

物言はぬ勇者 軍馬をねぎらふ
羅南乘馬會の發起で 慰問金を募集する

【羅南】滿洲及び上海方面へ出動し、群がる匪賊、手足も凍る極寒と戰ひつゝ、皇國の擁護擁護のため奮闘しつゝある陸軍軍人に對する、銃後の人即ち一般國民の感謝と後援は日に日に熾烈となり、或は慰問袋となり或は慰問金となり、續々同方面に集つてゐるが、これ等勇しい軍人と共に或は乘馬として或は又輓馬として或は輜重馬として戰塲の曠野に出動、畜生ながらも亦勇ましくみ國のために働きつゝある鈍馬の手柄も亦沒すべからざるものあり、而かも物言はぬだけに一しほふびんでありこれを慰むる方法を講ずるのも斷じて徒事ではあるまいとの動物愛護のやさしい思ひ遣りから羅南乘馬會が主催となつてこれ等軍馬に對し慰勞金の醵集を開始したが、一般に共鳴する人も多いので相當の成績を期待されてゐるが、右の義捐金で大豆其の他馬の嗜好品を購入して戰塲に馳驅する彼等を慰めんとするものであり、心ある人は來る二十五日までに羅南初瀨町[illegible]院[illegible]石正康氏宛送金されたいと

地方とところどころ

景品附て 蠅の征伐

【咸興】咸興警察署では二月十五日から四月迄鹹興府で蠅の捕獲を奨勵するが其方法は錦『マッチ』箱一個又は蠅取紙一枚を金五錢で買收(學生には雜記帳一冊附與)と共に抽籤券一枚を添附。毎月一回抽籤により左記賞品を贈與すると

一等一人五圓商品券一枚▲二等二人醬油計二個▲三等三人行燈一個宛▲四等五人タオル一枚宛▲五等十人徳用マッチ二箱宛

唄ふ藝者 セーール反

【大邱】慶北道評議會選出の道評議員文明琦氏は愛國機獻金に金百圓を寄附したおさきに羅州洛浦の商[illegible]を物したが例の商業の朗威寒き雪の朝威風堂々アラ日本軍、乘り込む先は錦州城朝日に『マタ』[illegible]く日の御旗でこれを道評議會の宴席で披露したら何も唄ひ振りのいゝ紅裙にセール反の懸賞附

地下に 料亭沈沒 明不

【全州】十二日夜の大社宅は盛況にて[illegible]下々が村部長の全北人りを忌ず郡長に電話すれば宴會で若の井に…との返事若の井の電話口に出た郡長

ハゝア下村氏がそうですか、僕は?ナニ判らん、困つたな。ちやあ此の料理屋にでも沈沒するかハゝゝ

美貌崇り ヒモ祟り

【安州】[illegible]面[illegible]は同里[illegible]夫[illegible]女鶴(?)の美貌に惚れ込み、一月四日から夫婦暮し[illegible]した留守を狙ひ五日午前[illegible]時頃[illegible]女の夢に侵入したが物音に目醒めた[illegible]女が[illegible]

赤か黒か 興味の焦點

[illegible]の[illegible]手を擲けたから『[illegible]』に[illegible]しつゝ[illegible]歌を[illegible]して[illegible]女を[illegible]

【咸興】赤字流行のご時勢にこれは又結構な話…道立咸興醫院では新陣容の整つた昨冬から院內各課の綜合時間後の時間外診察や日曜祭日の午前診察等に依り收入増加を計つた效果が非常に大きくなつたせいか一月何日から眼にしまして入院患者數の激増で此の分ならば本年度豫算額五十三萬圓內外の收入は決して困難であるまいとの豫想

平南道議會
第五日は休會

【平壤】平南道評議會(第五日)十四日午前十時三十分開會評議員十九名出席したが同日は土曜日であり休會の動議あり日程を變更して休會、會議期間は延期せぬこととなり同四十分散會した

午前十時から同道評議會を再開するに於て開催することになつて會則の變更の件▲昭和七年度本會經費分賦收入方法▲昭和七年度本會歲入歲出豫算案▲昭和六年度本會歲入歲出追加更正豫算案▲昭和七年度大同江改修工事[illegible]▲[illegible]の件▲府郡邑面[illegible]の件▲評議員補缺選擧の件

醫講の昇格
建議案を提出

【平壤】平安南道立平壤醫學講習所同窓會では數日前から目下開會中の道評議會に此が昇格方の建議案を提出せしむべく各評議員を訪問陳情中の處評議員に於てもかねてこれを熱望してゐることゝて近くこれが建議案を提出するはずである

二人組の 時局强盜
伊川署で逮捕

【寧川】江原道伊川郡方丈面寺洞里[illegible]仁[illegible]及び申[illegible]の二人は去月十一日同里[illegible]方へ軍資金の醵集を企てその附近を徘徊中、伊川署員に逮捕されたが取調べの結果朝鮮獨立[illegible]の首員であることと判明尚は所持してゐた軍資文書多數を押收した

方山面を表彰

【寧川】揚口郡方山面は優良面候補として同郡より道へ報告あつた所、道ではこの程實地につき調査を遂げた結果その戶口增加の狀況並に市場の利用、其の他財務の整理、交通、教育普及、衞生改良、山林保護及び植樹事業の狀況等の諸般の狀況が大體において優良であるので、紀元節の住節をトし道內唯一の優良面として表彰することに決した

新安州面長
選任に注文

【新安州】新安州面長の辭任につき栗田観変會長、木谷學組管理者高橋議員外數名は十二日栗田氏宅に會合後任につき種々協議の結果十三日安州郡廳に金郡守及加藤警務主任を訪ひ後任面長は相當の識見を有し且外交的にも事務的にも手腕あるなるべくなら內地人面長を置かれたく朝鮮人の場合は絶對に同面を解得するものを選任されたいなどその他二三の希望を述べる處あり之に對し郡ではすでに人選濟みであり希望の點はよく考慮してあるので期待に副ひ得るものと思考する旨回答したが後任面長何人かは發表しなかつた

茂山、三長守 備隊演習

【茂山】十九日茂山三長兩守備隊は第一回教育檢閲を前に業岩附近で對抗演習を行ふ事になり指揮官は三守隊長細野大尉で時局柄附近部落民の歡迎をうけてゐる

中村少佐等遺骨 城津通過故山へ

【城津】大凌河附近で名譽の戰死を遂げた羅南步兵第七十三聯隊故中村少佐、江間上等兵、八田二等兵の三氏の遺骨は戰友十三名に護られ十四日午後二時十分の列車で城津通過故鄕に向つたが城津では在鄕軍人青年團消防其他官民多數驛頭で厳粛に見送つた

羅中寒稽古納會

【羅南】中學校では十日同校道場で寒稽古納會を開催、劍道は梶原教師、柔道は大岡教師の審判の下に紅白二組試合を行ひ肉彈相搏ち龍攘虎搏の戰況を呈し盛會であつた優勝者は左の通り

◇劍道　高木利貞(八人拔)山內毅(七人拔)西川龜久雄(五人拔)中山榮松(二人拔)西澤一友(三人拔)

◇柔道　小野泰雨(四人拔)栗田人慎一郎(五人拔)嘉納誠治(七人拔)今瀨英治(二人拔)西村守正(二人拔)

茂山武道大會

【茂山】十二日茂山體育會では咸北道劍道柔道師範を迎へ寒稽古納會を兼ね茂山內鮮官民小學生等參加し盛大なる武道大會を催した同氏は十五日三長十七日延社兩警察署で指導して十九日羅南歸着の豫定である

あの街この街

【平壤】その筋では府內の飲食店約五百軒中二百軒には雇女を置いてゐるがこの雇女は極內で風紀を亂してゐる模樣なので取締を嚴にしこの程の雇用女は斷然處分する

◇

【新安州】安州分校組合では十三日より七年度豫算に對する豫備協議會を管理者久田茂壽氏宅で開催

◇

【咸興】咸南の自動車王方義錫氏に買收された中川自動車運輸株式會社は社長に方義錫氏、專務取締役に金夏洙氏、取締役その他重役には劉楨龜、朴某李、賈某相の諸氏就任、十三日から新陣容により營業を開始した

◇

【平壤】平壤驛舍は廃朽甚しく雨漏りの狀態で困つてゐたが經費の關係で改築や大修理も出來ず取敢す十四日から屋根の修理に着手

受驗準備にとりこの

新刊
微分積分學序論
北大教授・理學博士 池田芳郎氏著
本書は高等諸學校理科程度の微分積分學に就て敍述したものである。著者は北海道帝國大學工學部理學部に於て、微分積分學の理論を講述してゐる經驗に基き、何人にも不自由なく微分積分を使用し得ることを目的として、そのために必要と思はる、基礎的のことは、特に詳しく而も嚴密に詳論し、また數値についても具體的に會ましめる樣に力を用ひたものである。高等學校、同程度諸學校理科、高等工業學校及びその程度の諸學校の教科書又は參考書として、現今最も適當なる良書と信ずる。
菊判特製本函入 紙數三七〇餘頁 定價金三圓 送料金三十三錢

新刊
微分積分の意味と用法
北大教授・理學博士 池田芳郎氏著
平常用ふる言葉のうちで微分積分の概念なしには了解されないことがある。例へば速さといふ言葉でも微分の智識なしには正確に理解されない。從つて初等の物理學などにも既に了解し難いことが幾らもあつて、たゞ暗記で通さねばならぬことが澤山ある。微分積分とは如何なるものか、又如何樣にして計算せらるゝものかと云ふ程度を、中學の四・五年級の人に頭を見易に理解出來る樣講述したものが本書である。自然的に了寧に講述してある事は他に類のない物である。中學校の上級師範學校の補習科、工業學校女子專門學校特に微分積分の科目の無い應用科學文化科學の專門學校の學生諸君に自信を以て推薦する事の出來る書である。
四六判上製本函入 高雅なる新裝幀 定價金一圓二十錢 送料金十五錢

新刊
最新 高等立体幾何學通論
佐賀高校教授・理學士 山崎榮作氏著
本書は純正幾何學の權威たる著者が多年の經驗と蘊蓄とを傾倒して精述せる此方面唯一の好著にして曩さに刊行せられたる本書の姉妹篇たる高等平面幾何學通論と共に中等校員諸氏、文檢受驗生諸君、並に一般學生諸君の必讀を要すべき好指南書である。而して難問の問題には悉く詳細なる解説を試み、且つ其の間に適宜に練習問題を列記し、卷末には文檢問題、補充問題をも添へてある。蓋し近時の幾何學界の代表的參考書として敢て學界の清鑒を俟つ。

最新高等 平面幾何學通論 山崎理學士著 定價三圓五十錢 送料三十三錢
平面解析幾何學講義 山崎理學士著 定價四圓五十錢 送料三十三錢
改新版 立體解析幾何學講義 山崎理學士著 定價二圓五十錢 送料三十三錢
改新版 高等代數學通論 山崎理學士著 定價四圓八十錢 送料三十三錢
代數學 全二冊 藤原理學博士著 一卷七圓五十錢 二卷六圓五十錢

東京日本橋區大傳馬町二丁目 內田老鶴圃 振替東京一二一五六番 電話浪花一八六五番

眼科專門 金井眼科醫院
京城若草町(新通路中程) 電本一五五六
●入院隨意 ●日曜、祭日 診察午前中

日本大學 學生募集
學部(法文學部=法律、政治、宗教、社會、文學(哲學、倫理、教育、心理、國文、漢文、英文、獨文、歷史)商經學部=商業、經濟、各若干名 工學部=土木、建築、機械、電氣、各若干名)
▽授業時間 法、政、宗、社、經=午前八時ヨリ 文=午後五時始 工學部=午前八時始
▽願書受付 ○法文商學部=四月一日迄 ○工學部=四月五日迄
▽試驗期日 ○法文商學部=四月九日 ○工學部=四月九日
▽校舍所在 ○法文商學部=神田三崎町 ○工學部=神田駿河臺
大學豫科(第一豫科(二年制)・第二豫科(三年制))
▽授業時間 文科午前八時 午後五時始ノ複講座 理科午前八時始
▽願書受付 文科=四月二日迄 理科=四月二日迄
▽試驗期日 文科=四月五日 理科=三月廿七日
▽校舍所在 豫科文科=神田三崎町 豫科理科=神田駿河臺
專門部(法律、政治、宗教、商、經濟=午後五時始ノ複講座 社會、文科(哲學、倫理教育、心理、國學、英語) 文=午後ノ時始▽願書受付三月一日ヨリ四月中 ▽授業時間社會、文=午後ノ時始▽入學試驗學歷人學無試驗入學 ▽校舍所在=神田三崎町)
藝術科(創作、演劇、映畫、美術、音樂)○複講座 入學試驗四月八日○受付前日迄○神田駿河臺鈴木町
齒科(午前八時始)入學(東京四月六日受付前日迄)試驗(大阪三月廿六日受付廿二日迄)
醫學科(午前八時始)入學試驗二月廿九日受付二月廿二日迄
工科(午前八時始)(土木、建築、機械、電氣)入學試驗二月廿日受付二月廿五日迄
高等師範部(修身、法制經濟科、國語漢文科)▽授業時間午後五時始 ▽校舍所在神田三崎町
(地理歷史科、英語科)
▽願書受付○三月一日ヨリ三月三十一日迄 ▽試驗期日○四月二日(筆記)○四月七日(口頭試驗)
—注意—學則・入學志願心得ハ所在學苑ニ請求ノ事(要郵券)
校舍=神田三崎町 駿河臺

絶對カブレぬ 白毛染の出現!!
初めから黒くしかも色が自然で決してカブレぬ染め方はマケカブレや毛がちぢむ一つもない理想的白毛染にて一回の染方で長くその色を保ち以て毛髮に何の害もなく洗へば益々艶を增し美容の一助ともなり…(定價七十錢)
●絶對カブレざるを保證す
仁川府[illegible]町 [illegible]研究所

資本金 五百萬圓
日本共立火災保險株式會社
一、當會社は確實を本旨とし御便利に業務御取扱可申候
一、當會社は損失を公平且つ迅速に支拂可申候
電話又は御一報次第社員參上可仕候
本社 東京市京橋區銀座西六丁目三番地 取締役社長 原錦吾
京城出張所 京城府本町三丁目二九番地 電話本局長一五六六番 出張所長 三鍋才次郎
鮮內代理店所在地 京城、仁川、水原、開城、忠州、公州、大田、江景、鳥致院、全州、群山、里裡、光州、木浦、麗水、大邱、金泉、浦項、慶州、釜山、馬山、晉州、統營、海州、沙里院、平壤、鎮南浦、新義州、平川、咸興、元山、羅南、清津、城津、會寧、雄基

東萊溫泉場
新館落成 清楚閑靜
溫泉御旅館 蓬萊館
電話五番
▲內湯完備家族湯五個新設

香料 製菓飲料水用 化粧品製造用
香水原液 着色料 染料
國產ロ―チ・エ香料會社代理店
東華洋行 京城府花園町九八

頭痛にノーシン

資本金57,500,000圓
積立金60,750,000圓
第一銀行 京城支店
京城府南大門通二丁目

贊化病院
醫學博士 古城憲治
內科 小兒科 入院隨意 普通病 傳染病 及
京城府明治町一丁目 電話本局二四一〇

湯上りに

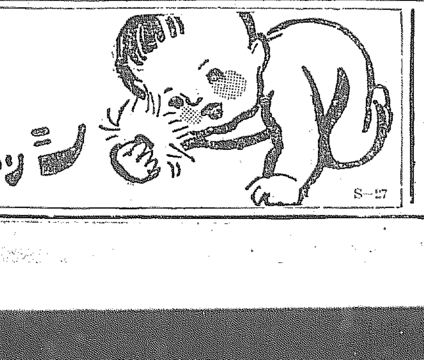

シッカロール
和光堂
S―27

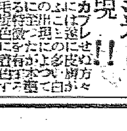

南部版

產業道路網の完成
十ヶ年繼續で工費四百萬圓
慶南の計畫具體化

【釜山】慶南に於ては道路網の完成を期し昨年より窮民救濟事業として三ヶ年繼續で一、二、三等道路及び橋梁の改修架設の實行に着手し六年度に於て七十七萬圓を三ヶ年にて約二百五十萬圓を投じて徹底的に地方交通の發達と之に伴ふ物資の搬出入費の輕減と敏速に資する大方針を樹て既に實現の第一期に進入つた譯であるが、道當局では道路網の完成には單に幹線道路の大體的完成では不充分であつて產業施設の進步に對應するためには動脈網となつて作用する路外道路の補修延長及び路面の補修費を節約する目的にて主要道路をコンクリート鋪裝とする大方針のもとに目下成案を急いでゐる、簡易な京釜本線を中心とする產業培養路線の完成計畫もあり、從來他道に比して鋪道の利を有してゐた慶南の鋪道は數年の內に面目を一新することとなつた、道當局では是等の道路網計畫に要する總工費を四百萬圓と豫定し十ヶ年繼續事業によつて緩急に應じて逐次完成せしめる方針である路面のコンクリート鋪裝は道內に於ても最も產業經濟的に價値を有する東萊釜山間に馬山晋州間が最初に着工することに內定し、此の重要なる施設に關して道廳部は目下愼重に工事計畫と財源關係について考究中である

新規計畫は大部分討死
苦しい遣繰算段の
大邱府七年度豫算

【大邱】府七年度豫算は十二日から査定に着手したので遲くも二十二日頃までに終了の豫定であるが概要は

歲入經常部	四三二、四三三圓
同臨時部	一五三、八三四圓
合計	五七九、二六七圓
歲出經常部	三〇一、九一八圓
同臨時部	三五七、七三三圓
合計	六五九、六五一圓

にして社會的新規施設として未來費は四萬余圓に對し約三萬圓削られ、更に公設質屋增設費七千圓・公設市場增三萬八千圓を削つて府營道路に對する府民の負擔を輕減し豫算の辻褄を合はし殊に唯一の財源としてゐた前興稅を赤字減收と經濟緩和に伴ふ補塡とに振りあてるため細民住宅、兒童遊園地經營事業以外の道路の新設築・公設質屋の增設、元町通りの鋪裝等々新規事業はいづれも枕を並べて討死するの外なく公設市場の改築も起債を唯一の賴みとしてこれを實施する計畫の下に約三萬八千圓の經費を要求してゐるかくて七年度では新事業は何等見るべきものなく實に平凡な豫算で赤字時代に處する苦心の跡が窺はれてゐる・

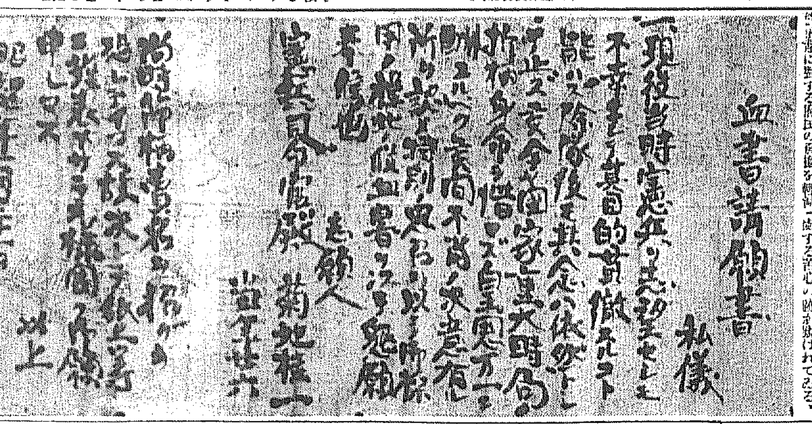
血書請願書
私儀
菊地雅一
以上

△△△血書で憲兵志願▽▽▽

【大田】京城府吉野町一丁目番地市山方菊地雅一(二六)君は御國のために盡したいと血書して憲兵を志願した右血書は寫眞の通り

大邱飛行場
有利な題目を並べて
また設置運動再燃

【大邱】日支事變に於ける航空隊の目醒ましい活躍の刺戟もあり鮮內航空路及び各地の飛行場も著しく重要性を加ふるに至り一時頓挫しづめてゐた大邱飛行場設置問題は最近またも再燃して來た、即ち現在太刀洗平壤間の飛行場間はその位置が中間よりも太刀洗に寄りすぎてゐるために輕爆機の如きガソリン搭載量の少い機體は蔚山平壤間航續のガソリンを搭載するには多少の無理を生じ從來天候等の關係で飛行時間の延長を余儀なくされた場合京城に着陸してガソリンを補給したものも退あるが大邱は太刀洗平壤間の略中間に位しその點頗る好都合であることは今まで通過した飛行家が異口同音してゐる處しかも大邱は航空の目標たる京釜線に沿ふ地の利を占め物資の補給其他との關係等よりみる適地であり從來しばしば不時着陸する毎に飛行士自身も痛感し府民また飛行場設置を要望してゐたが事變により一層切實にその必要を認め愛國機朝鮮號獻納の機會に飛行場の設置も具體化すべく近く運動を開始する筈である

釜山鎭の綱曳
廿日から催す

【釜山】鮮暦正月の年中行事として南鮮の名物となつた釜山鎭の大綱曳きを擧行するため十二日午後上杉市太郎氏ほか七名の內鮮人有志は釜山署へ願書を出したが二十日より二日間に亘つて擧行することとなつた今年は珍しい豐作續きであるから見物のため近郊から集まる人々は例年よりも遙に多く三萬人には上る模樣である

馬山高女で電波音樂會

【馬山】高女校同窓會では十四日午後六時から丸西座でセルミニスト渡邊光子孃を聘し空中電波音樂セルミンとメゾソプラノ獨唱會を開催した渡邊英子孃のピアノ伴奏で非常に好評を博した。因みに同同窓會のこうした催しは未だ本校には講堂の設備がないため催し毎に剩餘金を積立て講堂建設費に當てると

押寄た勞働群 一時に千八百名
渡津橋埋築工事で
釜山ルンペン浮ぶ

【釜山】渡津橋開鑿及び埋立設置の工事を本格的に着手する窮民救濟事業について本月九日より釜山府では職業紹介所が中心となつて牧の島と草梁共生園の三ヶ所にて人夫募集を開始し十二日で締切つたが牧の島九五三名職業紹介所四五〇名其の他共生園にて合計一、八六〇名の應募者があり當分は毎日二百名交替にて日給四十五錢より六十錢の程度にて働くことになつた、尙府では使役人夫の勞銀より毎日五錢宛の規約貯金を勵行して工事完成後獨立す方法を講じ防貧思想の涵養と共に勞銀撒布の趣旨に副ふことになつた

仁川支廳整理
登記のみ存續

【仁川】法院仁川支廳では十月頃迄に止催定以來殘務整理に多忙を極めてゐたが十四日終了金刑事は群山支廳に、堤檢事は木浦支廳にそれぞれ轉任、屆員以下は整理される模樣であるが登記事務だけは引續き同廳內で取扱はれる

大田學組補助

【大田】大田學校組合會にては昭和六年度大田小學校々長以下十一名の異動に伴ひ赴任旅費九百二十六圓八錢の多額を要したが國庫補助六百二十圓を減せられた結果八百六十圓餘の不足となり組合財政困難の爲め地方費より補助方申請中の處八日附認可の指令があつた

大田機關區歌

【大田】鐵道局大田機關區では今回區歌を制定し神社の遷座祭に公表した

一、京釜湖南の分岐點　黑き煙の舞ひ立つ　吾等が大田機關區の　進々しき姿君見ずや
二、合理の旗幟を振りかざし　疲れてやむの暇をもて　第一線にふるひ立つ
三、百有餘の健男兒　吾等のハンマー響くとき　吾等のショベル躍るとき　尊き使命を擔ひたる
四、我に鐵あり腕あり　結びも堅き團結よ　不斷の努力たゆみなく　勉め勵めよ諸共に　誇り讃へん區の譽

馬山の埋立
まさにオンパレード
港勢漸く發展せん

【馬山】近年まさに埋立オンパレードの觀がある新舊馬山間の海岸全部は此の四、五年間に殆んど埋立されてゐる。即ち本年四月竣工される濱町裏海岸の埋立は三千餘坪又現に工事中の中央棧橋埋築は六萬六千坪、同じく市街地形成用の木町埋立も現に工事中で四千餘坪、それに去る昭和四年竣工した月影町埋立一萬四千坪、と其の以前の各地埋築約二萬坪を加へると竣工したのと現に工事中のを加算して約十一萬坪に達してゐる。更に目下申請中のものは舊馬山側約一萬五千坪、舊馬山海岸の約一萬五千坪及五千坪の三假に及び全部認可される事になれば馬山港の沿岸は全く面目一新を見る事となり或る場所では優に五百噸乃至一千噸級の汽船を横づけに出來ることにもなる。馬山港がこれら埋立地を有效に使用する事と奧地との經濟交涉を密接にしてこそ港勢の發展は見るべきものがあるだらう

六年度の馬山貿易
九百四十萬圓
約二百萬圓增

【馬山】昨年中の貿易額は移出六百八十四萬五千百二十七圓、移入二百五十四萬二百二十圓で移出入合計九百三十八萬五千三百二十九圓に達し一千萬圓を越ゆる事が出來なかつたが、不振であつた其の前年に比較して二百萬圓餘を增額してゐる。此の主なる原因は移出米の增加に依るもので、移出入別にすれば移出で二百九十萬圓を前年度より增額してゐるが、移入では七十萬圓餘の減額を示してゐるの狀態である。この移入減は何と言つても時勢が然らしむる處で棉花肥料其他各種雜貨類を通じて移入金額を減じ綿布類の如きは前年度よりも五萬圓から少い。移出米は前年の約二倍即ち約二百六十萬圓から五百七十萬圓餘の數字を示し數字の上に現れた大きな原因であつた

東海岸線促進運動
當分形勢觀望

【釜山】地方開發を目的として東萊及び蔚山兩郡の關係面民が運動を起した東海岸線の南部敷設工事を昭和七年度に復活する要望は鐵道當局側にて再會線の延長に伴ふ北鮮方面の鐵道完成に全力を注ぐ方向であり第三次的性質を帶びる地方の鐵道工事は財源に餘裕を生じない限り犧牲となつて後廻しとなり從つて釜山を基點とする東海岸線の敷設工事も斷念の外なく釜山東萊蔚山及び慶北慶州の各府郡を網羅する東海岸線促進期成會は其のまゝ存置して當分形勢觀望に決した

巢立ては就職難
大田高女の就學狀況

【大田】大田高等女學校本年度の卒業生は四十六名の豫定なるが內上級學校の入學志望は僅々十名に過ぎずして京城師範學校演習科六、京城師範女子第二部二、其他二名であるが最近の影響は勿論入學洪水に依る就職難に脅かされ最も就職に可能性を有する學校を選定する傾向は必然である他は五學年に十餘名殘りは一、二、三ゝ官廳、會社銀行等に奉職する外家庭に止まるものと見られて居る、坂田校長は語る

上級學校の志望は財界の不況も大なる原因と思ふが先輩諸姉の卒業後の就職難の叫びに脅威された諸孃が何れも就職可能性ある諸學校を志望してゐる、本校も愈々本年度を以て四年制を終了し來年度より五年制となるので五年生に對しては更に文科、家事科の二つに分けて夫々希望の途に進ませるべく學校增加等當局の配慮を願はし種々刷新研究に猛進した

大邱の賭場嵐

【大邱】十二日午前一時府內西門町十八金泰洪(三)方で府內南山町鄭炳憲(ヨ)外十四名が一回一圓五十錢宛賭けて賭博を行つてゐる處を大邱署員に檢擧された一味は大邱きつての朝鮮人紳士賭博團であると

慶山自醒會表彰

【慶山】慶山面林堂洞自醒會は昭和二年設立以來部落同部落民の指導に努め民風の改良、產業の刷新につとめてゐるが今回慶北道知事より金二百十圓本道知事より納稅成績優良の廉により褒賞及賞品(置時計一個)の授與され之れが傳達式を十一日面事務所にて行つた

江景校修學旅行

(江景)江景小學校では毎年修學旅行(小學六年生及高等科)を秋季に於て京城方面へ實行しつゝあつたが朝鮮では氣候の關係上見聞の保健上より本年から春季に繰上げ櫻花爛漫の季節にすることに決定した

裡里無盡開業

【裡里】裡里無盡株式會社ではかねて營業許可申請中の處去る廿五日認可があつたので假事務所を元全北商事會社跡に移轉來る二月十一日の建國祭の佳日を卜して開業する事となつた當日は市內官民有志を青木堂に招待して開業披露宴を催すことになつてゐる

皇軍に越褌
大邱から贈る

【大邱】大邱青年團ではさきに在滿將士のため「越中褌」千本を送つたが今度その第二回として大邱高等女學校に依頼して更に千本を作成中で近日中發送すると

延白署武道納會

【延安】延白署では武道納會を例年末に擧行のため延期中七日地方有志も參加して盛大に擧行した試合優勝者は左の通り

▲劍道優勝者 一等川畑、二等林、三等作田、四等桑田、五等金田
▲柔道優勝者 一等李永在、二等加藤、三等劉豐國、四等朴興福、五等竹原

仁川でも朝鮮號獻金

仁川府に於いても道當局の主旨に叶つた可及的迅速なる朝鮮號の實現を期すべく府內の各團體は勿論府民一般から朝鮮號建造基金を募集中である

大邱綜合運動場
鐵道關係の意氣込みで
七星町に新設計

【大邱】大邱驛では來年度豫算に一千圓を計上して七星町にある驛用地を綜合運動場にする計畫で野球場を始め附近に子供遊園地、庭球及び投擲等の諸設備をなす筈ですでに準備中で大邱驛を中心に諸計畫を進めてゐる之が完成の上は保線區、機關區驛の春秋二回の大運動會をはじめ硬球または軟球チームを組織して將來平壤鐵道軍を凌駕する有力チームを目標として進む筈で驛關係者は非常な意氣込みで現在の機關庫チームを基礎に漸次努力を傾倒する方針であると

押賣り流行
釜山で狩立て

【釜山】昨年暮れ以來釜山府內に封筒便箋などの押賣りと[illegible]が橫行し府に名を騙つて強請り廻る不良ルンペンが增加し殊に大新町、草梁方面の住宅區域に橫行を甚しくするので釜山署では十四日より不良ルンペン狩りを行ふ

大田小學校
改增築認可

【大田】學校組合では小學校舍改增築につきいよいよ十二日附認可されたので十六日午前十一時より組合會を招集し建築に關する協議を重ね工事の指名入札及建築委員設置の件を附議する

全南木浦は棉でもつ

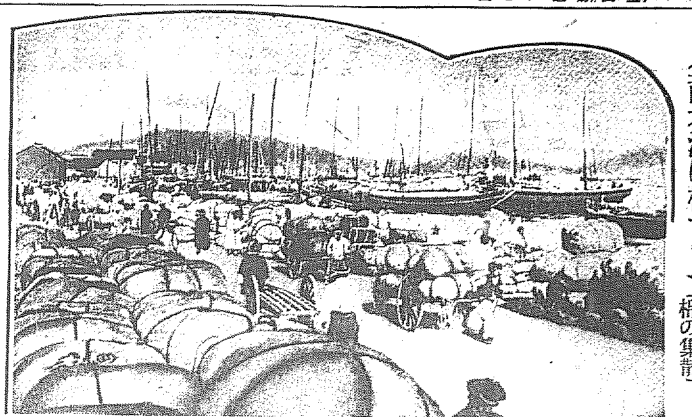
〔木浦港の棉の集散〕

大田の獻金

【大田】大田小學校二年生松井宏雄君は愛國機朝鮮號建造費に二圓九十六錢を獻納した
×
【大田】大田高等女學校四年生某孃は十三日朝國防費に金一圓二十錢を獻金すべく憲兵分隊に屆け出た

大邱中心に鐵道警備演習

【大邱】步兵八十聯隊では來る三月四、五日頃大邱を中心として金泉、釜山にかけ大々的鐵道警備演習を實施する筈である、なほ當日は在鄉軍人、青年團も總員演習に參加すると

慶州古蹟
遊覽道路起工

【慶州】豫て懸案中の慶州古蹟遊覽道路の中佛石窟地方面は雨季出水の際には渡渉困難にて遊覽を妨げられる場合多く一般から遊覽道路の築造が叫ばれてゐたが最近に至り邑民の熱誠が道當局を動かし來年度に於ける孝陽道路の架橋工事着手を見越して新たに同方面の遊覽道路が本年度中に新設されることになつた

忠北辭令

淸州邑長を命ず　山本幸四郎

人の動き

▲今井源良氏(釜山辯護士) 十三日夜內地より
▲酒井朝鮮ホテル支配人 十四日朝釜山上陸北行
▲田邊洪耳氏(茂山警察署長) 十一日夕佐藤府尹一行と下流出張中歸任
▲十川登氏(羅南十九師經理部長一等主計正) 十六日渡守隊を巡視
▲田尻鑛道氏(新任新義州地方法院長) 十一日夜着任
▲杉本吉郎氏(安東憲兵分隊班長) 十一日四平街より着任
▲平光治二氏(新任安東警察署部) 田上乾吉氏(同) 十一日着任
▲井阪本府事務官 十二日來羅迎ホテル滯在
▲村山同事務官 同上
▲金川朝吉氏(咸興法院長) 新任挨拶の爲め十二日本社咸南支局來訪
▲平山正齡氏(同檢事正) 同上
▲秋藤太郎氏(咸興醫院醫員) 同上
▲鶴谷洋次郎博士 東上中の處十一日夜歸釜
▲宋德道氏(固城郡守) 十一日夜來釜
▲淺井初太郎氏 十一日朝來釜雲巖へ
▲時岡昇平氏(朝新總務主任) 近日東上の豫定
▲菊谷日一氏(瓦電重役) 十一日朝來釜

高級新藥
ベスト胃腸藥
東京 大阪 釜山 株式會社大正製藥所

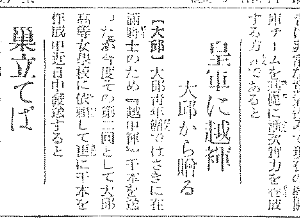

信仰と修養
一、キリスト敎の諸書籍を準備して御貸與いたします。
一、本會へ御入會の方に每週『朝鮮新生』を御送りいたします
本文庫の書籍目錄はお申越し次第お送りいたします。
京城府蓬萊町三二(ケール氏邸)
京城新生會

資本金壹千五百萬圓
株式會社十八銀行京城支店
同 新龍山支店
同 龍山支店

頭痛にノーシン

フンドータカ醬油
フンドータカ黨 絕對大多數
高杉味噌
高杉醬油釀造場

榮養強壯劑 ラボカ
嚴寒と疲勞を征服した快心の記錄こそ…この一罐の力だ！ラボカに先づ感謝する
ヌクレイン酸鐵が人體の細胞組織を根源から改造回春する偉大な作用を有することは全醫學界の定說にしてラボカは實に世界唯一のヌクレイン酸鐵主劑の最高榮養強壯劑である
治病と強壯
神經衰弱、ヒステリー、胃腸障害、不眠症、結核性諸症、夜尿症、心臟諸症、性慾減退、冷え性、鳥目、病後恢復、成長促進、產前產後、乳汁增量、抵抗力增加、骨質強化、血壓降下、精力增進
藥價 粉末ラボカ 五〇瓦入 金一圓 一二〇瓦入 金二圓 三六〇瓦入 金五圓 一キロ瓦入 金十二圓 錠劑ラボカ 五十錠入 金一圓 三百錠入 金五圓
全國ラボカ販賣聯盟藥店にあり
文獻說明書進呈
小管商會藥品部
適藥の選擇は專門醫家藥劑師に問へ

嶋谷汽船出帆 ◎寄港地＝大連、鎭南浦、仁川、群山、木浦、釜山、浦項、境、宮津、舞鶴、敦賀、伏木、新潟、函館、小樽、大泊、眞岡、釧路
大連直行(大連汽船大連航路)
仁川發 △鮮海丸 △大成丸 △長成丸 △明石丸 (臨時寄港地新潟) 代理店本町四 朝鮮海運株式會社
鎭南浦發 △鮮海丸 △大成丸 △長成丸 △明石丸 (臨時寄港地新潟) 朝鮮海運出張所
樺太北海道行(釜山、元山、清津經由)
仁川代理店 日鮮海運株式會社
京城代理店 國際運輸株式會社支店
鎭南浦代理店 日鮮海運出張所
定期出帆 朝鮮郵船 博多航路(博多行)
芝浦丸 二月二八日 仁川發 西鮮各港經由博多行
漢城丸 二月二四日 北鮮各港經由博多行
仁川出帆 代理店國際通運支店
東京行 佐賀丸 二月二三日 / 大阪行 芝浦丸 二月二八日 / 大阪行 漢江丸 二月二一日 / 長崎鹿兒島 內行 平安丸 二月二三日 / 三宅島大連行 會寧丸 二月二一日 / 芝罘 京畿丸 三月一日 / 大連行 錦江丸 二月二五日 / 釜山上海行 未定丸
木浦出帆 代理店國際通運木浦支店
東京行 佐賀丸 二月二五日 / 大阪行 漢江丸 二月二三日 / 濟州島行 慶城丸 二月一九日 / 長崎鹿兒島角行 錦江丸 三月 日 / 釜山上海行 未定丸
釜山出帆 取扱店大池回漕店
東京西鮮 佐賀丸 二月二七日 / 東京北鮮 櫻島丸 三月七日 / 大阪西鮮 漢江丸 二月二五日 / 大阪北鮮 慶城丸 二月一九日 / 長崎鹿兒島 錦江丸 三月四日 / 三角行 春川丸 二月二一日 / 北鮮行 立神丸 二月二八日 / 浦潮行 未定丸 / 上海行 新義州丸 二月二二日 / 江原行 鏡城丸 二月二五日 / 濟州島行 立神丸 四月六日 / 大阪神戸 立神丸 三月二七日
元山出帆 代理店國際通運支店
東京行 櫻島丸 三月五日 / 大阪行 漢城丸 二月二七日 / 大阪行 榮江丸 二月二六日 / 沿岸經由 忠清丸 二月二三日 / 江原行 長白山丸 二月二六日 / 清津行 春川丸 二月二四日 / 雄基行 立神丸 三月一日 / 浦潮行 立神丸 四月二四日 / 宇品行 立神丸 三月二二日
▼右之外各地共臨時臨時船を配船致し船腹の調節を取計ひ居候
日本郵船出帆
[illegible]
朝鮮汽船出帆廣告
釜山出帆 取扱店釜山本店
麗水行(急行) 每日午後八時
木浦出帆 扱店木浦支店
京城南大門通り 朝鮮郵船株式會社

JODK放送開始五周年記念

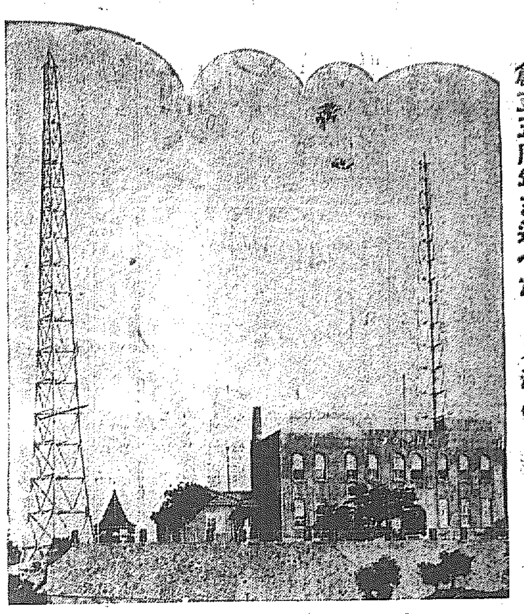

創立五周年を迎へた……貞洞のDK

近代文化の權化 DK生れて五周年
第一期計畫を完成し 十キロ放送に進む

李朝五百年の夢を破つてこゝ貞洞ヶ丘の一角に聳り立つわれ等のDKは、今年で滿五周年の誕生祭を迎へた――顧れば、過ぐる昭和二年の二月十六日から、朝な夕なに快よいJODKのコールサインを送ること五つ歳、あらゆる苦闘、試錬へ耐えて幾の難關を蹴けて來た、過去五ヶ年、それこそDK幾變遷の受難史である。資金難、經營難、内鮮放送の惱み等に幾度か前途を危ぶまれたが、雄々しくもよくこの苦境を切拔け、今や十キロ二重放送の大事業を完成せんとす、大なる期待と輝かしい未來を孕める半島文化の最尖端をゆく大殿堂よ……こゝにわれ等がDKの前途を謳歌し巡ぐり來し五周年の誕辰を心から祝福しよう

思ひ出は深し DKの沿革
―苦闘の跡を辿る

景勝の地貞洞ヶ丘に高きアンテナの建てられたのは昭和二年の二月十六日であつた、大正十五年十一月社團法人として設立の許可を得て、殖銀頭取有賀光豐氏を『産婆役』の委員長とし半島文化の大殿堂は築き上げられた。初代理事長は現殖銀頭取の森悟一氏(當時殖銀理事)當時は聽取者僅に二千名だつたが、光化門遞信局内の假放送所から貞洞に現放送局新築と共に移轉、ついで橘川克彦氏二代目の理事長となり、十月聽取料の値下げを斷行して漸く四千名の加入者を得た、翌三年は千載一遇の『御大典』の好機に會し、内地放送の無線中繼を試みて成功し一躍加入者八千名を算し、越ゆて四年國庫補助金の下附を受けて放送内容の大改善を加へ、日本放送協會の許諾を得て内地各種放送の無線中繼成り、併せて聽取者へサービスを行つた結果、十一月に至つて加入者一萬を突破しいよく第一期計畫の念願を達成した。現在聽取者一萬三千余名に達してゐる

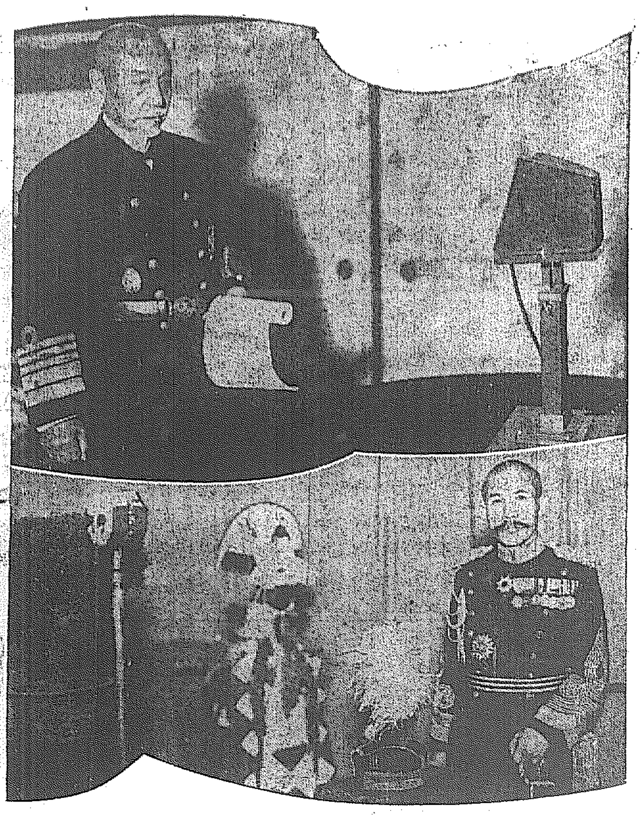

沈默を破つて……(上、東郷元帥、下は荒木陸相の放送)

感激の極致
マイクの前に立つた名士 劃期的な放送續く

ラヂオが世に出て十二年、歷史といふには餘りにも短い日月である、されどラヂオこそわが國文化の進歩を如實に示し、斯界に貢獻したものはない。DK過去のラヂオ史を繙くこれ、すべて忘れ得ざる半島文化感激の極致であつた

搖籃時代

遞信局の一隅に設けられた假放送所から流れたあの最初の古典的朝鮮音律の響きは半島人の胸の血潮を湧き立たした。折柄來城した五月信子、高橋豐信一黨の快よいマイクを通じて來るメロデイを忘れないであらう

英國より

昭和五年二月九日午後十一時四十五分!それは世界ラヂオ史上に一大エポックを劃した偉大なる感激の瞬間であつた。古雅な朝鮮音律を聞きつけたDKのアンテナから意外にもハロウ、ジヤパンのコールサインに伴はれて、懷かしき祖國の同胞諸君!雲山萬里を距つる兩國の間をあたかも相對する如くに通話し得るに至つたのは、實に……遠英京にあるわが若槻全權の朗々たる肉聲であつた

名士講演

昭和五年今は死んだ濱口首相(當時)の『經濟難局打開について』井上藏相(當時)の『金解禁について』江木法相(當時の)『民法改正』朝鮮の名士では兒玉總監(當時)をはじめ各局長渡邊定一郎、故富田儀作翁等と

巨星の聲

沈默の巨星アドミラル東郷老元帥がマイクを通じてわれ等の前に現はれた、荒木陸相のあの力強い聲はまだ記憶に新たなるところ、畏れ多い事ながら閑院元帥宮殿下には參謀總長御在任遊ばされ國民擧つて感謝し奉つた時にマイクの前に立たせ給ふた

傷兵慰問

滿洲事變で陣歿と凍餒と鬪ひ不幸傷ける龍山陸軍衛戍病院の傷病兵慰問放送は、DKが二回に亘つて中繼放送を行ひ、無聊なる病床生活の人々を慰撫した

移動放送

陸軍記念日、廸國祭、野球にラグビー、相撲に拳鬪、新設放送ではラヂオ體操、各種講學講座

◇初代の理事長 森悟一氏

講演、相場、職業紹介、各種ニユース、或る時は良き講師となつて恵まれぬ地方青年を奮發し、よき指導者として絶大の歡迎を受けつゝあるもラヂオなるかなである

五周年に際して
理事長 保阪久松

當京城放送局は本日を以て滿五周年を迎へました、文化の殿堂を標榜する京城放送局は不幸にして創立以來幾多の困難に逢着致しましたが關係方面、聽取者各位の絶えざる御指導、御後援により茲に五周年記念日を迎へ得ました事は誠に喜びに堪へない所であります創立當時僅に二千名に過ぎなかつた聽取者が、今や一萬三千三百名を越ゆ。こゝに第一期豫定計畫の實現を見、更に第二期計畫に邁進しつゝあるは偏に各位御高配の賜であり、茲に五周年を迎へるに當り、謹んで各位に感謝の辭を呈すると共に、私共放送當事者は益々其の使命の重且大なるを感じ益々奮勵努力して、各位の御期待に副ひたいと存ずる次第であります。一言紙上を以て御挨拶申し上げます(寫眞は保阪理事長)

創立當時を回顧して
放送部長 牟田義信

五年間と云へば永い樣で早いものです。文化の殿堂として、内地中央都市の放送局設立に次いで第四位にわが京城放送局が設立され、希望に滿ち溢れてゐました。昭和二年二月であります。所が創初の期待は大いに裏切られ早速内鮮二重放送のために行き惱んだのであります。顧初は全放送時間の五割が内鮮語の放送を試みましたが、内地語加入増加と共に、自然プログラム面にもその傾向が現はれ、内地側放送時間を增加するに至つたのであります。この解決は二重放送の實現より外にないのでありまして、先頃當放送局保阪理事長は、この重大使命を帶びて東上され、その實現の爲に奔走盡瘁されましたが、これが實現は放送局當事者ばかりでなく朝鮮在住諸彦の御後援、御援助によつて、初めて實現するのでありませう

さて放送プログラム編成に就いても、地場もののみでは次第に嫌忌を感じるに至り、この方面でも行惱みを生じましたが、昭和三年の千載一遇の御大典に際して無線中繼の實現を見爾來この方面にも改良を加へ現在に及んでをりますが、屋外中繼等、遂年大いに活躍も出來たかと自負しますが、放送事業としては爲すべき大なる仕事が多々あり、まだ〳〵搖籃時代に過ぎません。創立當時を顧みますと、紆餘曲折誠に思ひ出深いものがあります。今後大いに努力しラヂオの使命の爲に生きたいと思ふのであります

アナ群像

しやべるのが商賣で聲ばかり賣つてゐるアナ君は『聲はすれども姿は見えず』の變てこな存在だ

△……大飼鐘南

役目に惡聲博士と稱し、鄕から貰つた名より鐘南なる號を好んで使用する不孝者、自ら認むる如く聲に難あれど頗る話上手にて殊にスポーツ放送は大放送局アナ君に劣らざるよきところあり、特に相撲實況放送は白眉である、酒は嫌といふ程度にあらざるゝ酒豪氣取にて酒を好んで語る

△……小野田甫

生れつき弱き性は拔けがたく彼のアナ振りはやゝ低調にしてつぶやくが如きところあれども、最早この方面の經驗もつみ、何にてもやりこなす古強者、DK切つてのモボをもつて任じをり最近好偶者をもとめつゝあり

△……小野田琢之

小野田甫と同型にして何れも謹直にロイドをかけちよつと紳士向き顏なれば電話の呼び出しに兩者よく衝突す、この男の放送謹直にして聲も不難なり、たゞ今少しアナぶりに一格を脱する工夫が肝要。昨今琴瑟ますく相和し、いよいよ身が細りつゝあり

△……岩尾光義

陸軍技師生にて時々召集さるゝ男なれど聲は不思議によろし、DK若年組中アナの研究これよく努め藝術の放送を示すが、最近あまりに念を入れすぎ抑揚に氣障な點が偶々生ず、少々氣取るのに意を用へばよきアナぶりとなるべし、先程圓望の女性を逝くし元氣あらず

△……清水三良

年齒未だ廿六にして歐米十數ヶ國を廻りたるとある鑑の種、年に似はず重厚な聲を有すれどアテ者の故か往々にしてアナウンス最中に間違ひを生じ『失敗』を連發す

△……金永八

彼も前途長し、勉強精進が第一朝鮮人が持つ特有の抑揚を活用し彼のアナぶりは中々達者なものあり鮮語アナの第一人者なれど最近疲れたるか元氣なし、JODKの鮮語に癖ありて聞きづらし

△……朴忠根

スポーツで錬つた元氣者、昨年お目見得して大分馴れたれど、元氣にまかせてメチヤメチヤに飛ばす惡癖あり、もう少し落着きが肝要

△……沈大燮

新聞記者上りにて最も新參のアナ放送なかなか上手になれどインテリ向きの難あり落ちつけばよくならう

十六日夜公會堂に於けるDK五周年記念演藝と放送に出演する本券番の藝妓連

◎◎(右上より)小染、千代子、梅次、百太、芳奴、興太郎、光菊、舟子(左上より)菊次、菊丸、二葉、たみ、百八、久子、丸菊、小三、二三若

ファン待望の十キロ二重放送
新たに一萬二千名を募つて 擴張計畫着々進む

JODKの聽取者は現在一萬三千名を突破してゐるが半島の總世帶數に比して僅に〇、三パーセントに過ぎず、最新式科學の……**粹**を誇り文化の最尖端をゆくラヂオとして内地のそれに比してわが朝鮮のみ普及の遅々として進まないのは、現在の設備不完全に因るものとして放送局關係者は擴張計畫等を樹てゝゐたが、當時保阪理事長、碓井理事の東上となり、中央關係者と交渉を進めてゐたが、この程遞信大臣の擴張成案を得た。現在内地では大電力局を幹線とする多數の地方小電力局の增設放送による放送網の充實成り二重放送を實施してゐるがDKは依然舊態の一キロ、内鮮兩語の混淆放送は時代遅れも甚だしいので、茲に一躍十キロ……**更**生の途を講ずることに邁進することになつた。これに要する費用五十萬圓はすでに某方面より融通の内諾があり、その償還方法として更に一萬二千の聽取者を募りいよ〳〵實行に入るべく、近く理事會を開いて具體的の協議をするが、實現の暁は設備すべて眞に半島に誇るDKとなるであらう

◇傷病兵慰問放送◇

◇二代目理事長 橘川克彦氏

祝開設五周年記念

JODK

京城電氣株式會社

都山流尺八教授 畑豊山 京城青葉町三ノ九〇 電話龍山九二〇番

竹本奈良梅

筑前琵琶教授 江藤旭菖 京城花園町八七

土出松音堂 京城本町三丁目 電話本局二二六七番

竹本袓太夫 京城南山町一ノ三 電話本局二〇九九番

長唄教授 杵屋六佳音 京城旭町二丁目

DKラヂオ商組合(イロハ順)

京城府本町二丁目 いわしや醫療器械店ラヂオ部 電話本局一八一九番 三九七九番

京城府本町四丁目 河浪ラヂオ部 電話長本局一三三八番

京城府長谷川町五八 上田ラヂオ店 電話本局五四九番

京城府本町四丁目 京城ラヂオ商會 電話本局四二四六番

京城府本町三丁目 近藤ラヂオ商會 電話本局二六九九番

端唄小唄 舞踊三味線師 樂天會 山崎豊子 京城本町三ノ七九

長唄教授 杵屋五三江 京城永樂町二ノ三九 電話本局一〇二七番

清元 延園松

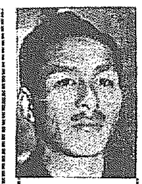

都山流尺八教授 若狹花山 京城旭町二丁目二

清元師匠 延久菊 京城南山町二丁目

長唄教授 杵屋六左津 京城旭町二丁目

神佛輿行和洋樂器鳴物各種 三味線太鼓張替 岩彌樂器店 京城府黄金町三丁目一九五交番所前

琴古流尺八教授 松本蘇泉 京城櫻井小學校正門前

筑前琵琶教授 本多旭映 京城黄金町三丁目(光熙町通り) 電話本局二〇四三番

箏三絃教授 太田與志 京城大和町二ノ七七 電話本局二六八二番

長唄教授 杵屋佐多枝 京城明治町二ノ二六 電話本局二〇六七番

琴古流尺八教授 古本竹陽 京城南山町三丁目

筑前琵琶教授 村旭汀 京城旭町三丁目一三

檢校 湊毅 京城旭町二丁目拾番地

上田流尺八教授 森田仙堂 京城南大門通り五丁目

都山流尺八教授 小原篁山 京城花園町七二

京城誠友會 幸信吉 京城水標町二二番地 電話光化門八三八番

半島球界最高の牙城遂に潰ゆ
久しく問題に悩んで
朝鮮實業野球聯盟解消

朝鮮實業野球聯盟の解消問題に就いて聯盟中央理事會では曩に地方加盟チームに對して回答を求めてゐたが遂に本月五日、十五日までと期限を附して回答を督促した結果十五日朝まで全部回答が揃りその結果、平壤鐵道、平壤實業、釜山鐵道、釜山實業の三ケ所外全部は解消の意見であつたので十五日午後三時聯盟では緊急理事會を招集して解消と決定同時に各方面に發表した

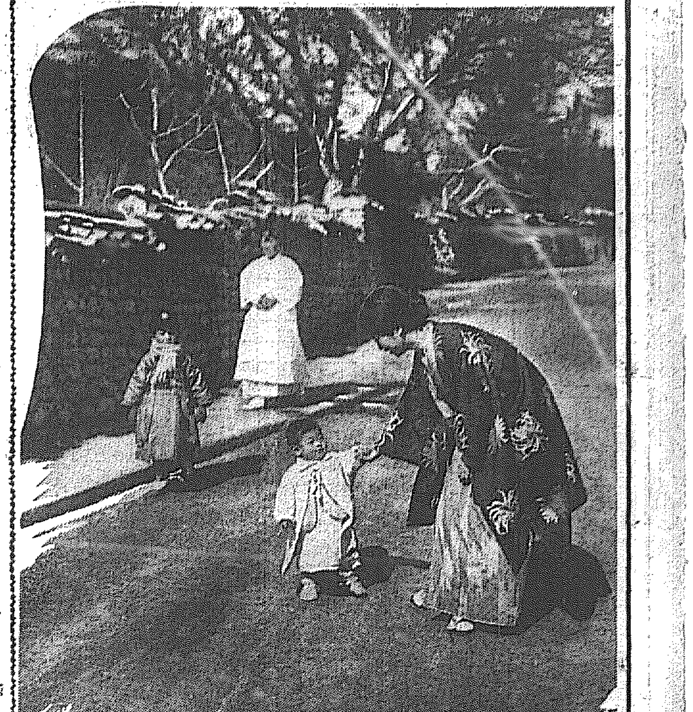

元老隱退し時代は變る
地方軍の中央進出阻止され 京城實業聯盟のみ獨立

遂に解消の一石を半島野球界に投じた朝鮮實業野球聯盟中央支部は何故にこの烽火をあげたか――それは當時に遡らなければならない

濫觴時代＝内地から今から六年前朝鮮の球界の流組軍は潮の如く押し寄せ在城チームはこの興旺に目覺しいものがあり、年を追ふてこの流組軍は増加し一方野球試合の回數は増加するので、これを統制する一機關として、各チームの技倆上達、親睦を計る事を表面の理由として當時の監督であつた佐藤（寶組）丸中（殖銀）加藤（殖銀）林（鐵道）の四氏發起者が集つて京城實業野球聯盟を組織し、その翌年平壤實業、釜山鐵道、全大邱、大田鐵道、京城三菱を加へて内地に於てさへ未だこの實業野球界に統一された機關のない折柄朝鮮の嶄みが一足先きに聯盟を組織して漸次湖南、西鮮、北鮮を加へ、隆盛として球界の弊風である選手爭奪を絶對にせめこと其他の條件とし

球界淨化＝を計り年一回これ等地方チームを中央に集めて覇を競ふことゝし爾來毎年試合を繼續して來た、然るに年を經る毎にこの組織の上に缺陷を生じ昨年の神宮競技大會豫選に湖南地方は紛糾し、統制は徹底せず近來殊にこの弊風は著しくなり、加ふるに年と共に京城に於ける野球試合の回數は増加し、隆盛を極めた朝鮮實業野球聯盟の成績は不振となり、從つて缺損は嵩み聯盟の事務は蹉跌となりこれには手を焼く狀態となつて遂に解消の聲が擡頭した、然し創立當時の元老により阻止された狀態にあつたが、當時の林、加藤、丸中、佐脇の各監督は全部隱退或は地方に轉出して現在の新人の監督となり、自然理事會は新しき人々に依つて組織され前記の如き狀態にある理事會は

遂に解散＝を決議されるに至つたものである、此結果當然朝鮮實業野球聯盟中央支部も解散を見たことになるが、これは表面だけで從來からの京城實業野球聯盟は存續し、京城としては何等痛痒を感ぜないが地方は如何になるか、この解散によつて各チームは孤立の姿にあるので地方チームは一グループを作つて定期的にか或は聯盟式のゲームをなさねばならぬか、年一回の中央進出はこの解消に依つて全然不可能となつた、尤も昨年まで朝鮮實業野球聯盟の手によつて行はれてゐた全國都市對抗野球朝鮮豫選は豫選方法が變更されて大每の手に歸したのでこれには何等支障を生じない模樣であるが

黎明期に＝ある朝鮮野球界にこの解消はファンから注目されてゐる

存續させたかつた
武者體協副會長談

聯盟問題につき體育協會副會長武者鍊三氏は語る

全鮮的に活躍聯盟のまとまりのついた聯盟が解消するといふことは如何にも殘念なことで、出來るならば存續さしておきたいものです、併し理事會の決議がそれを許さぬ以上致し方ありません、この境地に立ち入るまでには種々の事情もあつたことでせうが、やはり財政的の原因が解消時期を促進させたものと思ひます

分離しても發達を祈る
伊賀野球部長談

解消問題について朝鮮體育協會野球部委員長伊賀誠一氏は左の如く語つた

朝鮮實業聯盟は自分としては直接の關係を持たぬためその內情經緯については悉知しません、聯盟の解消が既に確定的となつた今日自分としてはそれに對する具體的な見も持ちませんが、お互に分離したとしても各地においての堅實な發達さへ見るならば解消によつて半島の將來における球界の發達を阻害するといふこともないでせう、少くも京城における實業聯盟は益々發展させたいと思ひます

そんな馬鹿な事はない筈だ
平鐵の松島監督は憤慨

【平壤特電】朝鮮實業野球聯盟解散に就いて朝鮮球界の元老である平壤鐵道野球部の松島監督は語る

寢耳に水でそんなことは信ぜられぬ、自分は過般京城に行つたついでにそのことに就いてはこれを存續し改造するやうに意見を述べ懇談し又それを希望してゐた、解散が事實なりとせば半島球界の爲め實に遺憾だ、どうも解散したとは思はれぬ

經て論議されたのですが、結局平壤側聯盟が頑強に反對しただけで大勢に順應したわけです、

今後は京城を中心に
京城實業野球聯盟 長谷我部氏語る

問題の渦中にあつた聯盟理事長長谷我部氏はこの問題につき語る

解消については從來種々曲折を

若き花形を揃へて五强剛の大爭覇
新進府廳の活躍や如何
聯盟各軍の新陣容を覗く（B）

鐵道チーム

脆力のあるガタチリした面々を取揃へてゐる鐵道軍である。昨年リーグに優勝して都市對抗戰に進出した強豪である、同軍にとつて今春の、勢力削ぐものはなんといつても藤生、關口兩選手の喪失で、右二人の外今春入營した選手は大根一捕手、平井一壘手、永田外野手等一度に五名もの選手を兵營に送つたのである、その代り長谷川移部の兩君が隨つて防備の陣を固めるはずであるが、遊撃に誰を持ち出すか？これが鐵道軍の活躍を決定する基準ともなるべき問題であらう、關監督の話しでは、遊撃は內地から移入するがまだ確定を見ないが二、三名の新來者のあることは事實である。明大投手鵜飼入は軍に覗だけで、なんでも難行が確實らしいと語つてゐる（寫眞は西村新人君）

殖銀チーム

新人を採用せぬ銀行の方針であるため、大體異狀なく池田投手の實際入りと加藤一壘手の退部は同軍にとり一大打撃であらう、それに代つて一昨年までの活躍した角谷投手が再び戻つてプレートに立つはずである、それに坂井高原、李をもつて固め、更に捕手二壘の擔任役が再び乘り出すはずであるから、先づ實力には大した

府廳チーム

「今年こそはきつと勝ちます」と市村監督が語つてゐる程で、同軍では既に春の球界めざして秘策を試みてゐることであらう（寫眞は市村監督）現役から一人の脫走者もなく反對にしばらく留守中の岡部投手が歸つて來る、更に內地の諸大學、中等方面に猛烈な引入運動を行つて居り、既に總井君が全鐵として歸島、東京に向つて出動してゐるから近く決定を見るはずである。現在運動中と見られるのは矢部（日大中堅）田中（同左翼）富田（日大中堅）高野（龍ケ崎中二壘）山路（廣島商遊撃）青原（同右翼）龍田（朝鮮中投手）の歷戰鬪將に亘るもので、この中から五名をプレートに立て小野原は一壘廻りに、さうしてこれ等新進氣鋭の闘將を陣地に進めて大いに重縮するといふから春の球界はこれ等若き花形のオールスターキャストを揃へたナインが大爭覇を展開するであらう（終）

十四日迄に四千圓近し

愛國朝鮮號献納の寄託金はその後熱誠な半島全土の支援を得て續々愛國部に寄託されつゝあるが十四日までに三千七百六十一圓七十錢となつた

着水の刹那 水上機汽船と大衝突
高松港外の出來事

【高松電報】十五日午後一時大阪發松山行定期飛行ハンザー號郵便機を宮木一等飛行士操縦して同二時十三分高松港外に着水せんとした折柄、宇野線からの連絡船山陽丸が飛行機の右翼と接觸して右翼を大破し、飛行機は顛覆に瀕し機體を水中に沒したが、急報に依り高松港務部より發動機船を急航せしめ連絡船と共に救助したので幸ひ乘組員に異狀なく、郵便物も無事であつた、しかし飛行機は使用に堪へない損害である

静かにも暖かい「子等の天氣は續く」

◇うらゝかなお天氣に誘はれたのでせう、若い母アチャンがヤつとヨチヽ歩きの坊やを連れて靜かな通りに散策です、『坊やはアンヨが上手…アレお手々を持つちや駄目よ』――晴やかにいとし子の伸びる姿を樂しむお母さんにはもう春の陽氣が身內にも躍つて明るい陽ざしに反撥してゐます

……

◇子供を先に通りかゝるオモニーのテンポの緩いこと、ころふにユラヽ動くやうで靜かな午下りの裏街には春の忍ぶ訪れが見られて來ました（寫眞は北漢山下の白雲町で）

地方的に伸びる
釜山鐵道 今岡監督談

【釜山電話】聯盟解散の報を手にした釜山鐵道今岡監督は左の感想を語つた

創立當時會員は六十圓であつたものが各地方チームの不祥當の聯盟上二十圓に値下げされたがそれによつて年に只一回の試合があつただけで地方チームとしては京城の全鮮爭覇戰があり、それによつて實力を示し且各種成するに十分であるため聯盟のさした效果も認めなかつたのでです先月解消問題につき上城するやう相談はありましたが行の理由でいたし方あるまいと返事して置きました、年々技倆も增して來た各地方チームである故今後はそれぞれ地方的に伸びて行くのもいゝでせう、それが理想ではないでせうか

今日理事會の最後の決議の結果多數決を以て解散することに致しました、地方聯盟としても從來都市對抗豫選に出場し得る權利があるといふ程度で、聯盟のもたらす利益は僅かなものだつたのでせうが、それに昨年度からは用器者の諸般方法についての相違を來してゐるやうな、その他種々の事情も加つて結局聯盟の解消機運を早めたものでせう、朝鮮聯盟が解消されても京城の聯盟には影響ありません。この上は京城を中心として益々球界の發達に努め春のリーグには華々しいところを見せます

小學生の愛國熱

▲京城櫻井小學校四年生組の各生徒さんは金四圓八錢を献金した
▲開城小學校五年生坂部正子外二十五名は金六圓九十五錢に可愛らしい手紙を添へて寄託した

許可營業者全部 連續的に招致
取締りと意見を聽取
十六日から一ケ月間

本町署は中村新署長を迎へて去る十二日から料理屋業者、藝妓酌婦置屋、貸座敷業者と矢繼早やに招致し取締方針を指示したが、更に十六日から約一ケ月間に亘つて管內の各旅館、ソバ屋、飲食店、旅人宿、質商、自轉車營業者、タクシー屋、銃砲火藥商、人力車業、湯屋、代書業、人事紹介業、土地家屋紹介業、信用告知業、印刷業、娛樂場業、理髮業、女髮結、獸肉販賣業など許可營業者の全部（二十余名）を各個別に招き取締方針を述べ、營業者の意見を聽取することゝなつた。從來の本町署創立以來ともいふべき連續的招致は各方面でその成行を注目されてゐる

中學生の麻雀嚴禁
近く各學校に警告

府內各中等學校生徒を中心に各學門校學生の保護鑑等をスローガンに、學生層にはいりこんだ本町署では、十五日同署に招いた貸麻雀業者に對しても一見學生と思はれる客はなるべくこれを拒絕する旨を云ひふくめた、更に近來麻雀熱の盛んになるにつれ、學生就中、中學校生徒の麻雀俱樂部に出入するもの激增し、殊に某麻雀俱樂部の如きは各中等學校生徒でその全部占められてゐる觀を呈してゐるので、當局は生徒達の前途を憂慮し、近く某麻雀俱樂部に出入する府內の各中等學校にあて注意を促す警告を發することになつた

給料日に献金

府內旭町通三丁目毎日屋洗濯業店員一同として金三圓寄託があつた

カフエーの取締
本町署長の腹案
◇…どんな話が出るか

さきに府內有數なるカフエーの女給十七名を招いて雇主との關係を聽取したる本町署では、益々所轄管內五十七軒の各カフエーの取締に乗出すべき模樣で、こゝ數日中に各カフエー營業主を同署に招き、改善すべき當局の方針、規約をのべることになつた。その具體案は極秘にしてゐるが、カフエー業者はどんな腹案かと戰々兢々としてゐる

松田久子夫人逝去

【東京電報】元拓相松田源治氏夫人久子（寫眞）は約半歲腎臟病を患ひ臥床中のところ急性肺炎のため十四日午後一時死去した、夫君は目下選擧のため鄕里大分縣に轉戰中で臨終に間に合はなかつた

夫人は靜岡の人、美貌のほまれ高く松田氏の遊説時代からその多忙な政治生活の裏にあつてよく內助の功をあげ鄕里などから上京した學生等の面倒をよく見ていゝおばさんになつてゐた、家族は長男誠一君以下三名の男女がある

血腥さき上海を展開する大繪卷
スキー映畫と講演も公開する
今夜七時來靑閣で

暴戾な支那の態度に憤起した南支上海の事變は滿蒙の荒野における

衝突と

異り市街地での白兵戰でしかも無理不盡內の上陸にきまとふ便衣隊のためわが忠勇の軍隊も思はぬ苦戰に陥るなど俄然國民の神經は南支の風に集められてゐるが本社ではこの生々しい實際の活動寫眞を讀者諸子に公開すべくかねてより手配中のところ、その映畫一卷が到着したのでいよく今十六日午後七時より本社來靑閣にて公開することになつた、映畫の內容は我國陸戰隊が吳淞砲臺の攻撃の實況と上海

市街戰

の混亂と危險にさらされつゝ擬態したもので、時局柄外界の彈痕、銃殺された男女便衣隊、わが陸戰隊の嚴重な攻擊、市街地の砲戰等いづれも血なまぐさい事實をそのまゝ讀者の前に展開せしめるが、更に本社では未だ撮影中にある半島ウインタースポーツ開發のため『春の立山』『銀盤に描く』『ホワイトパラダイス』『スキー大會』等白皚々の大自然の中に躍線を描く壯烈なスキー映畫を提供し最後にわが國スキーの權威者徹川英三郎氏の『スキー場を巡りて』と

講演も

添へることになつたが、時節柄意義ある催しとして一般府民から歡迎されてゐる。なほ同夜は整理料十錢のみで入場無料である

東方革新團も協會と絶緣聲明

【名古屋電報】東方力士革新團は十五日午前十時後援者井上初太郎氏方に協議會を開いた結果、大相撲協會と絶緣の聲明書を發表し直ちに協會に對し脫退届を發送した

强盗殺人犯上告棄却か
黄海道で玄米賣を……

一昨年秋玄米を賣りに行くを知りこれを殺害した神尾五郎（三七）に關する

强盗殺人 死體遺棄事件は十五日午前十時から高等法院で五井裁判長係で開廷された

被告神尾は昭和五年春から東拓沙里院支店から番三町歩を借入れて農業に從事してゐたものであるが金錢を浪費し料理屋その他に數百圓を借財し父の五三郞とも仲惡しく金に窮してゐた折柄同里の田善萬が玄米八十八叺を鐵南浦に質却に行くことを聞き惡心を起し昭和五年十一月十日同人を鐵栗面南谷里の居酒屋傍まで誘ひ出し隱し持つた支那刺刀で全身十數ケ所を斬りつけ

假死狀態 に陷るを見、これを約二丁半けなれた路傍埋却用穴まで引摺り來て右頭で顏面を數回毆打して土を覆ひ一旦自宅に歸り翌朝同里の大沼市郞方から鋤を借りて前記個所に到り死體を發掘し掛から十圓を借り自己の親類と石と田の玄米八十八叺を鐵南浦に運び朝鮮銀行支店から玄米四百二十二圓、親代五百六十八圓を借入れてゐた處を鐵南浦署に逮捕されたもので二審とも死刑を言渡されたもので

上告棄却 の意見があつて同あるが判決言渡期日は未定である

滿洲軍肉彈戰

齡が十九錢の犯年が鐵江橋梁修理の決死隊に加はつて大活躍の有樣を見るが如く、其他大爆激戰キングに掲載、大好評！

赤化分子一味送局

R・S協議會秘密結社の一味十七名は十五日午前十時鍾路署から送局された、氏名左の如し

李利山、崔光龍、崔三京、李追雨、韓相思、權泰用、韓國模、姜昌榮、李應乘、李相鎔、權在峽、李東煥、金東彪、朴豐根、郭泰玄、崔玉西、朴慎淑（女）なほ李鍾好外二名は釋放された

女湯しに懲役一年半

伊川郡碑石里洪泰斗（二二）に係る窃盗傷害事件は十五日午前十一時から京城地方法院に開廷されたが洪は昨年十月二日頃午後一時頃同郡安城面酒商金千源方にて不正に侵入した事件は十五日午前十一時から京城地方法院に開廷されたが被告は酒肆二犯を重ね男で隣家に居住する闇成甲の內縁妻金千源（二〇）を甘言をもつて誘ひ出し散々弄んだ揚句黃海道平山郡安城面の酒店に叩き賣らんとしたもので懲役一年六月の判決を言渡された

無錢飲食常習

長崎市生れ府內大和町一ノ一〇中谷重作方石田丈吉（三〇）は十四日午前二時頃明治町二丁目八番地二〇加藤食堂事井出孫一方で一圓七十錢の無錢飲食をして明治町派出所に突出されたが同人は無錢飲食常習者で十三日午後八時頃明治町二神谷與八郞方で九十錢二月十日若草食堂で九十五錢その他の飲食店等の余罪多數あり本町署で取調中

スピード禍
自動車が電車に衝突

電車と自動車が郊外の道路でスピード競爭中過つて衝突した事件―去る十三日午後東大門を發した一〇一號電車が清涼里に向け運行、高陽郡崇仁面龍頭里一三六番地先を進行中後方から疾走して來た江原道一一二號運轉手府內黃井洞二六金德洙の操縦するトラックが同方の電車を追ひ越さんとしスピードを出し合ひしばらくは併行の形となつたが、トラックは猛烈とスピードを出しあはや電車を追ひ越さんとする刹那ドシンとばかり右電車に衝突後方のクラブ、ハンドルを破損させた、幸ひ人には異狀はなかつた

十哩マラソン新記錄續出

【東京電報】マラソン聯盟主催十哩マラソン大會は十四日午後一時から學習院、練馬間コースで擧行降雨と泥濘の惡コンディションに拘らず新記錄續出した、新記錄入賞者左の如し

▲大學專門學校
一着 竹中（慶應）五十四分四十六秒
二着 染谷（農大）五十三分四十七秒
▲中等學校
一着 木村（關東商業）五十五分一秒
二着 木村（立中）五十七分二十六秒
三着 今井（植民貿易）五十七分三十七秒

感冒・肺炎 百日ぜき
即效吸入藥 カンピロン

世界的發見・合理的吸入療法にして通常の吸入器で適宜吸入、たんせきには勿論、熱を下げ、心臟の働きを強め、消炎・殺菌の効あり、一般せきの病に適應す。
一般の小兒科長日く…カンピロン吸入により助かつた例が數々ある

英陸軍々醫監 上村保學博士 辰巳醫學博士 谷口醫學博士 大野醫學博士 推獎

全國藥店にあり 定價 一圓 二圓 六十錢

大阪 道修藥學研究所

文獻呈

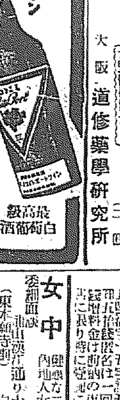

武藏高等工科學校
▲修業年限・三ケ年▲募集人員・各科六十名
▲試驗・三月四日…
電氣 機械 土木 建築
東京市外…（案內要郵券）

京都市廣小路 立命館大學 學生募集
大學 豫科（第一部）（中學卒業）甲 二〇〇名 乙 一〇〇名（夜）
（第二部）（專檢合格者）
本科 法律科 經濟科 各科 若干名
◇乙ハ大學令ニ依ル夜間大學（夜間專門部）
專門學部（法科）（文科）（高等師範科國漢科）
▼詳細ハ郵券添へ本大學へ照會ノ事

明治大學女子部
本科（法科・政科）學科・三ケ年制 高等女學校卒業
◎第一學年 一五〇名 第二、三學年 若干名

電機學校
初等科（晝・夜）高等科（晝・夜）無線科（夜）
電氣工學科（晝）機械部 本科（夜）
◎學生に本科生、別科生、聽講生あり 東京市神田區錦町
集 生徒 三月末日 入學案內要郵券

土木工學生募集 攻玉社高等工學校
試驗四月十・十一日 修業年限三ケ年
入學ハ中學校卒業程度ノ者・規則書郵券二錢
東京市外大崎町桐ケ谷（目蒲電車不動前下車）

凍傷藥
くづれた…しもやけに デシチン

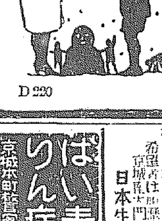

凍傷に因るくづれ、たゞれた個所に用ふると局所組織の營養を賦活し、新らしい肉芽を作り、素晴らしく效果的であります。ヴイタミンAを外用に用ひて成功したドイツの藥

一圓と五十錢 藥店にあり 川邊商店 東京・大阪

D 220

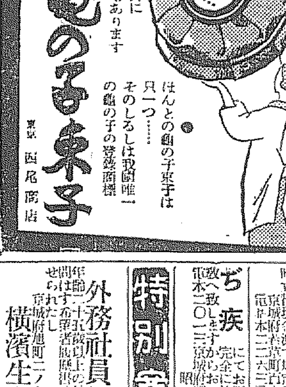

ほんとの龜の子束子は只一つ……そのしるしは我國唯一の龜の子の登錄商標
品質の外に大型もあります
東京 西尾商店

小林病院 內科・小兒科
入院室 サンルーム 別館設備
明治町一（電本六九二・二六九）
平山 院長

櫻
鮮興社
八軒、吉野目標等十數萬本あり 鳥致院

京日案內
內科（婦人科）分娩・外科・花柳病 當日…

女中 健康な二十歲前後の內地人女中を求む 委細面談 北米倉町 …

仲居 入用 年齡廿五歲迄御希望の方は本人來談 櫻井町一丁目一二六 大觀料理店

看護 婦並に附添人募集 京城府若草町一〇六 若林看護婦會

店員 入用 內地人十七八歲のもの 保證人を要す 明治町 本人來談

貸家 二階建 … 電本 四二番 宇治や

寫眞 修整技術者一名 大阪の方は經驗者 … 本町 金寫眞館

木材 紅松、丸太、角材 … 京城府 本町 元

セキ にて御困りの方は良藥あり 京城府 … 町 …

恩給 年金に御相談に應じます 京城竹添町 …

古本 高價買入 … 長嶋商會

恩給 年金有利に御相談致します 京城府 … 澤 …

精素 は（新粧・本舖）あらゆる病毒と共に勝利を得 …

恩給 證書御相談 … 西村商店

ぢ疾 にてお困りの方は完全に治る法をお教へ致します 京城府 … 和泉

特別案內

外務社員招聘
年齡二十五歲以上の紳士內鮮人を問はず希望者は履歷書參又は來談あれたし
京城府旭町二ノ七八 横濱生命支店

語學教授
英語、佛蘭西語、獨逸語教授
京城府北米倉町九三ノ四 石渡あさ方 シー・マケイ

社醫採用
內地人官公立醫學大學卒業二ケ年以上の臨床經驗あり…
希望者は日本生命朝鮮支店

ばい毒 りん病 專門
京城本町 … 和田醫院

命の最高峰 (42)

平山蘆江 作　布施長春 畫

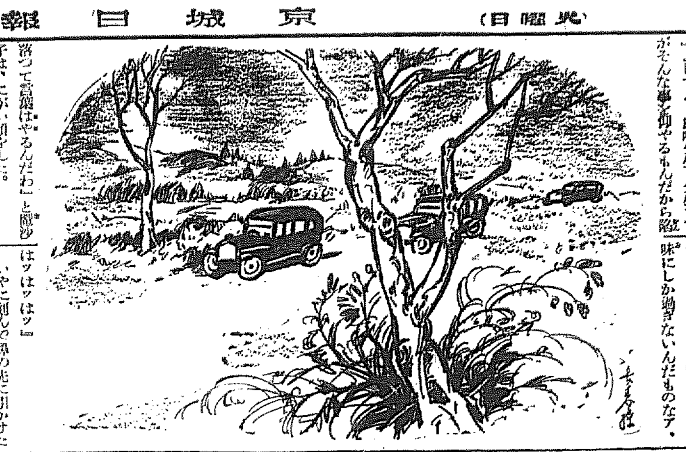

晴れてはゐたが、雲のゆききが激しかつた。それに、監督と俳優のイキが合はなくて、取りなほしが多かつたりしたので、ロケーションは存外ひまどつた。

『さあ引上げだよ』と俳優係が、そこら中をよびまはつたのは、もうとつぷりと暮れて京濱の見ゐなくなる時分だつた。

『麗アちやん陥落以來、どうも撮影の進行がにぶり勝ちだね』と、白崎は自動車の中で云つた。

『よしてよ。白崎先生、先生までがそんな事を仰やるんだから陥落つて言葉はやるんだわ』と魔沙子は、にがい顔をした。

此頃麗アちやん陥落といふ言葉が撮影所の中で流行つてゐる。命の最高峰の最終の場面、麗の峰のセットを、魔沙子が蹈みやぶつて麗の中に落ちた時の話なのだ。

『だつて、陥落したんだから、陥落にちがひないぢやないか。ねえ泉君』と白崎は自分のそばにゐる男優の泉潤をふりむいた。

『だけど――』と泉は魔沙子に好意を持つた顔をして、何かいひさうにするのを、白崎は、

『麗アちやん、陥落といふ言葉に對して、君がへんに氣を廻すからいけないんだ。麗アちやん陥落といふ言葉がいくら流行つたからつて、敢てそれが久我君にくどき落されたといふ事を意味するんでもあるまいしさ、況して、トムなんて不良が君を陥落させたといふ意味にも當りやしないよ。只麗アちやん陥落は、どこまでも、麗アちやんがセットからの陥落といふ意味にしか過ぎないんだものなア』

『はツはツはツ』

いやに剽んで鼻の先に引かけた笑ひ方だ。

『どうでもよござんすわ』

魔沙子は簡單に片付けて、すつかり眞暗になつた京濱の國道をながめた。

『ストップ』と泉が叫ぶ。

自動車が突然止まる。

『何だ〳〵』と俳優たちが窓の外を見たり顔を見合せたりするとたんに、

『オーライ、〳〵』と泉は運轉手に向つて叫んだ。

『ストップつて云つたのは、自動車の事ぢやないんだ。陥落問題をストップと云つたんだよ』と、魔沙子を見ながら云つた。

『なアんだ』

白崎が又いやな笑ひ方をして、

『あはれ現代は謎の中、
あはれつめたい謎の中、
希ない浮き世の謎の中……』

鼻唄をうたひはじめた。命の最高峰の主題歌だ。

映畫の中のヒロイン現代に扮するところの瀬川魔沙子は、この主題歌の意味が、何となく、自分自身のなりゆきを暗示してでもゐるやうに思はれて、目がしらが熱くなつてゐた。

ロケーションの一行は四臺の自動車で運ばれてゐたので、四臺の中の一番先頭が撮影所へついたのと、最後尾が着いたのとでは、ざつと三十分も隔たりがあつた。

魔沙子の乘つてゐる車が到着した時、撮影所は、へんにざわついてゐた。

『その車に鈴木さんは乘つてゐませんか』と、撮影所の門際にかたまつてゐる大部屋の連中が、待ちかまへたやうに、自動車の中をのぞき込む。

『乘つてるよ。何だい』と、助手席から首を出したのが、俳優係の鈴木だ。

『大部屋で、紛失ものがあるんです』

『何だ紛失ものか、よく探したか』

『探しました。だけど ありません』

『何だ紛失ものは』

『僕の外套です』

『僕のは帽子です』

『僕は靴です』

大部屋連は、巣立ちの雛のやうに、受付の入口からはみ出て折重なつたまゝで、我がちにしやべり立てる。

『やかましい一遍にいつたつて判らないよ。一人づゝいひたまへ』

鈴木はさういつて、自動車を下りた。

鈴木一人を下して、白崎や魔沙子たちを載せた自動車はどん〳〵門内へ入つた。

圍碁新局 (五)

先番 増淵辰子(二段)　坂口常雄(初段)

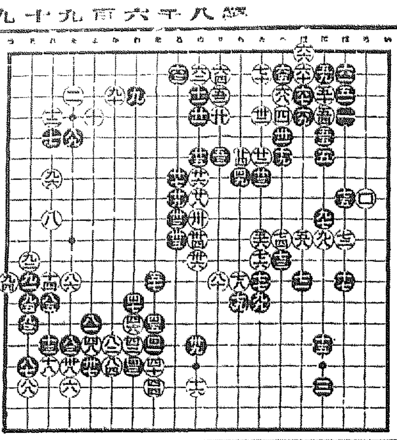

よ十四　れ十三　た五　そ十四　に九
か十五　た十二　か三　つ十二　に十
た十五　そ十六　そ十二　そ十三　と十三
か十六　そ十七　そ十一　れ七　ろ八

木炭研究 (八)

市川柳三郎

木炭の爆跳と炭材の構造との關係

木炭が爆跳する一般的原因は前述の如くなるが、此條件は爆跳せざる木炭とを具備してゐる事は明である。然るに其の間に爆跳不跳の差を生ずるは、炭材の構造に因由する所甚だ大なりと考ふ。即ち爆跳性の木炭は、概して樹種に依つて決定すると言へしが、それは木材の組織面も構造を基準としたものである。先づ爆跳性の木炭に就て、是等の組織を顯微鏡下に照して見るに、これらの多くは導管其の他填充物を持つてゐた、此填充物は炭化後も生の時と同じ樣に明に存在してゐる而して色なども生の時と變つてはゐない樣に思はれる。生の時は『フロログロシン』鹽酸反應があるが木炭の中にあるものは、此反應はないから生の時とは變つてゐると思ふ。何づれにしても、これが皆無に依りて、爆跳性木炭と、然らざる木炭とに岐れる點である。茲に種々の樹種について木炭の充塡物の有無と爆跳の有無との關係を調べた表を示す

木炭は京都府下南島原の木炭に就て調査せしものなり

木炭樹種	爆跳又は不跳	填充物
ヤマウルシ	跳	多數有
ネム	同	有無
イヌエンジュ	同	有
ブナ	同	同
カハヤナギ	跳	有
キハダ	同	同
ミヅキ	同	無
ドロヤナギ	不跳	無
スンサク	跳	有
シラカシ	不跳	無
シデ	跳	有
アオタゴ	同	同
クリ	同	有
ケヤキ	跳	多有
ツバキ	少跳	有
ニレ	不跳	稀有
ハンノキ	少跳	多有
イタヤ	少跳	無
イヌザクラ	不	無
カツラ	少	僅有
シホジ	同	同
シロダモ	跳	有
モミジ	跳	有
ナラ	不	無
ブナ	跳	有
マメナシ	同	同
ニカキ	不跳	無
クヌキ	同	同
オホナラ	跳	有
カシワ	同	同
ミヅナラ	同	同
サクラ	同	同
セン	少同	同
トチ	同	同
ケヤキ	跳	有
ケンボナシ	不	無
ケンポナシ	同	有

名人が語る 藝道の奥儀

◇作曲家で筝曲の大家の宮城道雄氏は謙遜がいかにも弱々しく消極的な質といふ方だが、一度この人と合奏でもすると、實に驚くべき藝の迫力がグイ〳〵と對手を壓して全然の演奏者でないと、これに對應して合奏の妙味を發揮することが出來ないさうだ。

◇尺八の大家中尾都山氏なども曾て宮城氏との演奏に、この感を深うしたといふことで、眞に藝道の極致に達した者の精神力には驚嘆すべき神秘さがある、と人にも語つてゐる。

◇キング三月號の特輯『藝道の奥儀を語る』には、[illegible]の高木榮山、長唄の杵屋榮藏、尺八の中尾都山、[illegible]の寅右衛門、將棋の大崎熊雄、琵琶の高峰筑風、筝曲の萩岡松韻、[illegible]の各氏の興味深い[illegible]が收められてゐるが、讀めば讀むほど掬すべき味はひのある讀物といふのは、これらをいふのであらう。

◇他の四大特輯にも夫々趣向が凝らしてある。此種の讀物は殊に煩雜な俗世間に住むわれわれ〳〵にとつて、全く久し振りで、匂ひのよい酒をなみ〳〵と盃にうけるやうな快感をそゝられる。

神經衰弱時代

神經衰弱といふ病は文化程度に比例し、文明の進歩につれて益々殖えるばかりである。我が國でも獨逸の名醫ベルツ博士が帝國大學に來られた頃は、神經衰弱と名づくべきものは殆んど無かつたと云ふ話である。その後三十年の今日に於ては實にその數夥しい。東京のやうな大都會に住つてゐる人は一見健康に見えても、殆んどすべての人が神經衰弱に冒されてゐると言つても差支なく赤ん坊から老人まで各年齡別神經衰弱の症狀や療法を始めとして、ヒステリー、動脈硬化、腦溢血、夢遊病等の神經病全般に亘つて詳しく述べ現代人の生活につき面白い觀察を下してゐる佐多醫學博士の近著『神經病時代』は現代人必讀の名著である(定價一圓五十錢送料十四錢全國書店販賣東京講談社の發行)

讀者から

▲小學生の掃除、實習、校舍掃除或ひは中等學校學生の直接行動、上級生の制裁等を嫌がり父子一團となりて彼是と非難する方があるが、寒から乳からの親心として尤ものこと、思はれぬでもないが、子供の將來を考へれば[illegible]こそすれ非難すべきことは笑止の沙汰だ。僕も中學時代は盛んになぐられたが當時こそ嫌でも今になれば懐しく思ふものだ、制裁には制裁の理由がある。三省すべく改むべきものと思ふ。然し小學校で家庭用の用水を汲ませたり、生徒を勞役させたり私[illegible]によつた制裁等は斷然中止すべきものである。要は父兄と先生、父兄と師との連絡が第一と思ふ(美江)

▲飛行機獻上や出征軍人の慰問金等大いによく、この際熱のさめざる內大いに獻金すべきであらう。今一つ吾人の物足りなく感ずるのは戰死者家族に對する慰問と手足を失ひ兩眼を失ひ自今廢兵となる人への慰問である。これ等に對しては相當御上よりも御手當がある筈であるが、熱がさめればやがて顧る人も無くなる、寂しい次第である。掛け代への無い一人の伜は戰死した其親なるもの、御國の爲めだと口には言ふても內心煩悶も苦まされる思ひであらう事は察するに餘りがある。國の爲めには名譽の戰死であるが一家の爲めには實に悲しき死ではあるまいか、我等は一杯の酒を減らしても遺族家族を慰安するの義務がある(同情生)

▲本町を愛する人達ばかりだと思つたが、これを呪ふ者も少くないとみへる、北滿の曠野に或は揚子江の雪風にて勇戰苦鬪しつゝある皇軍に對しては感謝と敬意を表してゐるが併し想之介君が言ふ如く外にのみ意を用ひ內をかへりみざるが如きは小國民のウラミをまぬがれまい、支那問題に對しては吾々は最初から强硬論を大きくして帝國の權利を主張してきた(一賀生)

▲十二日は[illegible]ラグビー戰得點發表中中斷の理由も言はず以上で終りとは余りに馬鹿にしたやり方だ、此後もある事だ[illegible]を入れることを忘れないやう特に御注意を乞ふ(同感生)

▲十四日付き朝刊のヘチマの水御入用の方富方に澤山ありますから無料でお上げ致しますから左記の所へお出で下さい(府內黃金町七丁目八五久保)

▲(Y.E生)様に住所お知らせ致します(市內茶屋町一六九番地鎌田)

▲飛機學校一生徒様よ先日落した紙包わざ〳〵お送り下さいました深くお禮申上げます(感謝生)

今日の新刊

(警務局圖書課調べ)

邪文部 朝鮮金融經濟研究第書[illegible]▲文教の朝鮮(二月號)島崎林次郎▲覇業(第八卷第一號)高木吉江▲京城藥報(第三六七號)土井錄次郎▲雄辯の青年(第五卷第一號)池中錫幸▲會報(第二號)馬場五郎▲無盡金融月報(十七號)小川愛三郎▲朝鮮[illegible]要第四、五、編(賞典、第一追錄第五十一號)和泉雅太郎▲國語新讀(二月號)京都帝國大學▲國境之經濟(第九號)赤[illegible]▲印紙稅令の研究 上根信藏▲大日本與信所調査週報(第二三三號)

鮮文部 朝鮮演藝(二月號)李明哉▲新少年(二月號)申明均▲朝鮮詩文學會報(第三號)金在[illegible]▲大邱商工界(第十八號)張在龍▲農民生活(二月號)尹山福▲厚珍齊東東校十周年史田永璟▲現代民謠調調圖の春公爵▲松沙遺蹟(三冊)[illegible]▲金州生進行錄(一冊)鄭乘和▲晋州姜氏族譜上系 許信文▲光成(第六號)文約顯

演藝案內

中央館 マキノ 帝キネ 十六日より二十日まで五日間特別大公開 [illegible]
長兵衛と權八 五卷
女社長閣下 全九卷
[illegible]

朝日座 本町五丁目
陽氣な中尉さん 全十卷
モーリス・シュヴァリエ氏主演 クローデット・コルベール孃 ミリアム・ホプキンス孃 助演
近日來る 文藝浪曲の大家 ちゑの浦孤舟師

朝鮮劇場 仁寺洞 パゴダ公園裏
二月十三日封切 パラマウント社超特作全發聲映畫 (日本版)
間諜X27號 全十卷
監督ジョセフ・フォン・スタンバーグ氏 主演マルレーネ・ディートリッヒ孃 ヴィクター・マクラグレン氏
アイスクリーム艦隊
監督フランク・タットル氏 主演クララ・ボウ孃

大正館 櫻井町 松竹直營
家賃と娘と浪人 全八卷
モダン籠の鳥 全五卷
榮冠涙あり 全十卷

浪花館 京城明治町一
第七回 柳亭燕路獨演會 當る二月十六日十七日二日間 毎夕六時開演
東京落語　大阪落語　長唄　舞踊　女道樂　歌舞伎萬歳　子供舞踊　奇術
入場料金一名金五拾錢
モダン化け牛 二人連れ

喜樂館 日活直營
自二月十二日至同十八日 日活特作二大映畫封切
辨天小僧
井上中尉夫人

京龍館 東亞キネマ 龍山
天下の副將軍大會
[illegible]

黄金遊樂館 東亞直營
初戀日記
天誅黑馬隊
愁ひの明星

京城演藝館 本町三
二月十三日より (午後五時三十分開幕)
大阪若手花形大歌舞伎 中村歌助一行 男女優四十餘名
千鳥の遊 四場
菅原傳授手習鑑 一場
日高川入合櫻 一場
涙の良人

阿波共同汽船出帆

利通號 芝罘、威海衛、大連行 二月十三日午後一時入港 二月十六日午前二時出帆
共同丸 威海衛、芝罘、大連行 二月十七日午後一時入港 二月十九日午前二時出帆
長山丸 鎭南浦、大連、天津行 二月十五日午後三時入港 二月十六日午前十時出帆
◎朝鮮郵主要國ニテ乘客船切符取扱ヒ ◎乘客切符發賣所 京城三越支店內 ジヤパン・ツーリスト・ビユーロー 案內所
代理店 仁川海岸町四 野口商會 電話(長)一二七番

仁川出帆豫定

◎安東・伏見	伏見丸	二月 日
◎阪神、京濱	大信丸	二月 日
◎尾ノ道、阪神	名濱丸	二月 日
◎大阪、名古屋、京濱	高妙丸	二月 日
◎名古屋、清水、京濱	ひよどり丸	二月 日
◎阪神	運河丸	二月十五日
◎阪神	昆山丸	二月十六日
◎尾ノ道、阪神	福井丸	二月十六日
◎阪神	正生丸	二月十七日
◎尾ノ道、阪神	大隅丸	二月十八日
◎阪神	大東丸	二月十九日
◎阪神	赤城丸	二月廿一日

仁川海岸町一丁目 鮮航同盟會 仁川支部 電話長八六七番

化粧の生彩は

先づ地肌を整へることが肝要ですが、ミツワ石鹼で綺麗に洗つた肌膚なら化粧下はなくてもチタニウム主劑のサーワ白粉は、附着伸びよくついて眞に生彩を發揮した化粧が出來ます。

顔面と肌膚と毛髮の ◎ミツワ石鹼

特に緩和な作用

化學上の純石鹼で、品質優良でも其作用が强いと肌膚を荒し傷ひ易いのですが

◎ミツワ石鹼は特殊の製法に依るので、其作用は緩和で洗落して後に石鹼分を殘さないものであります。

泡沫立ち豊に

原料の精選、特殊の工程に依つて芳香は溫雅に床しく程良く溶けて泡沫にムダなく、使ひ心地爽かに、汚垢は良く落ち、肌膚は滑かに整へられて、サツパリと致します。

中途に溶崩れず 三倍保つて 眞に家庭經濟に適する必需品

この良質の石鹼をよく此廉價にて提供できますのも、大量生産の結果に外ならず厚く御禮を申上げます。

◎ミツワ石鹼不斷の品質向上の爲に、日夜科學的研究に盡しつゝある主要なる技術家諸氏
理學博士 小平助氏
藥學士 河村正館氏
農學士 三宅次郎氏
工學士 野中正夫氏
工學士

本舗 東京 ◎丸見屋商店

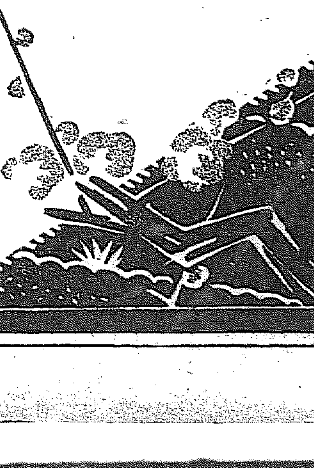

B.16